MAIS OTIMISTA O DIRETOR DO DAE:

MAIS AGUA PARA O RIO ATE' OUTUBRO PROXIMO

Fornecerá o Guandu Mais 140 Milhões de Litros Diários — Abastecimento Parcial de 260 Milhões no Verão — Concluidos os 34 Quilômetros de Tubos — No Momento, a Estiagem Reduz o Fornecimento — Sete de Setembro, Data Oficial do Fim da Sêca — Fala o Sr. Edgard Braga. (Texto na Segunda Página).

PAVOROSO DESASTRE EM BARRA DO PIRAÍ:

14 MORTOS E 98 FERIDOS!

Abalada a Cidade — Mobilizados Todos os Recursos Médicos e Hospitalares — A Cruz Vermelha e a Santa Casa Locais, Cheias de Vítimas — O Violento Choque Entre Dois Trens, a Três Quilômetros da Cidade — Retirando Corpos Das Ferragens Dos Vagões — Treze Pessoas Mortas no Local e Uma na Santa Casa — Defeito na Chave do Sinal Teria Ocasionado o Grave Acidente — Dois Vagões Completamente Destroçados

A cidade de Barra do Piraí foi abalada na manhã de hoje, por um doloroso desastre de trem, contando-se, até o presente momento, treze mortos e inúmeros feridos. Quando encerravamos os trabalhos desta edição, ainda se encontravam no local do sinistro diversos socorros, vindos das cidades circunvizinhas e do próprio Distrito Federal.

O comboio de prefixo R-4, trem de "baianos", como é conhecido, que faz o percurso da Bahia a São Paulo, passando por Belo Horizonte, de onde saira ontem, à noite, encontrava-se parado frente à Química Industrial Barra do Piraí, no quilômetro 110, 3 quilômetros antes da Estação daquela cidade. Segundo apurou a reportagem, o comboio ali estacionára em consequência de um defeito qualquer na chave do sinal. De repente, surgiu o trem leiteiro S-2, que, vindo pela retaguarda, colheu a composição dos "baianos". O choque foi violentíssimo, pois o trem leiteiro não diminuira a velocidade. Dois vagões foram atirados à margem da estrada, completamente destroçados, ficando seus passageiros presos entre as ferragens.

13 Mortos e 98 Feridos

Imediatamente, foram pedidos socorros em Barra do Piraí. A cidade, ao conhecer os pormenores da tragédia, foi tomada de verdadeiro pânico, sendo mobilizados todos os recursos imediatos possíveis. Verificada a gravidade do acidente, da estação de Deodoro seguiu um carro-guindaste, a fim de levantar os vagões tombados e serem retiradas as vítimas, que se encontravam sob as ferragens, além de vários comboios para socorro. Até o momento de encerrarmos esta edição, já tinham sido recolhidos 14 mortos e cêrca de 98 feridos, entre homens mulheres e crianças. Os feridos foram conduzidos para o Pronto Socorro de Barra do Piraí e para

(Conclui na 19.ª página)

REFORMA DA LEI ORGÂNICA DAS CAIXAS FEDERAIS

Um Dos Importantes Pontos do Temário Elaborado Para a 10.ª Reunião Congressual Das Caixas Econômicas em Realização Nesta Capital — Quarenta e Sete Teses Distribuídas Ontem na Primeira Reunião Ordinária do Conclave Que Reune Delegações de Todos os Estados — A NOITE Ouve o Presidente do Conselho Superior, Sr. João Henrique — (Na 5.ª Pág.)

O secretário-geral do Conselho Superior das Caixas Econômicas, Sr. Carlos Edmundo A. da Silva Filho, distribuindo as teses a serem debatidas, ladeado pelo Sr. João Henrique, presidente do Conselho.

ANO XLV — Rio de Janeiro quarta-feira, 1 de agôsto de 1956 — N.º 15.380

A NOITE

Diretor-Redator-Chefe CARVALHO NETTO — EMPRÊSA A NOITE — Número avulso: — Cr$ 2,00 — Diretor-Gerente LUIZ ALVES DE FREITAS

AMANHÃ, NOS MERCADINHOS

CARNE MAIS BARATA PROMETE F. ROMERO

Obrigados ao Cumprimento da Tabela Aqueles Estabelecimentos da Prefeitura — Cabe à COFAP a Fiscalização — O Que Declarou à Reportagem o Secretário de Agricultura. — (Texto na 2.ª Página do 1.º Caderno)

APROVADO NA COMISSÃO O PROJETO SEGADAS VIANA

Será Votado em Regime de Urgência o Credito Para o Oficial-Mártir — Prestigiando a Iniciativa de A NOITE em Favor do Militar Mutilado — José Natividade Rocha Visitou a Principal Casa do Legislativo Sendo Carinhosamente Recebido Pelos Parlamentares — Projeto do Senhor Celso Peçanha, Promovendo-o ao Pôsto de Capitão. — (Texto na Quinta Página do Primeiro Caderno)

— "SALVEM A MINHA VIDA!"

O tenente José Natividade Rocha, ao ser recebido pelo deputado Segadas Viana

A Partir de Hoje a Vigência do Novo Salário Mínimo

De acôrdo com os têrmos do Decreto 39.604/A, de 14 de julho último, entram em vigor a partir de hoje, dia 1.º de agosto, os novos níveis do salário-mínimo.

— *Não há Motivo Para Temores*

A respeito das noticias que circularam sôbre uma possibilidade de greve em face do salário-mínimo, ouvimos o diretor do Departamento Nacional do Trabalho, Sr. Hildebrando Bisaglia que nos disse o seguinte:

— Ainda é cêdo para se afirmar qualquer coisa, sobretudo para mostrar receio ou apreensão ante um movimento que não está claro. De positivo, sei apenas que houve ontem uma reunião de hoteleiros, na qual estariam os mesmos dispostos a certas reivindicações. Mas creio que tudo será solucionado normalmente, mesmo porque não temos poupado esforços nesse sentido, agindo com prudência, calma e discernimento. Não há dúvida que outros movimentos já se esboçaram, mas não tiveram repercussão porque foram tratados com o cuidado e a perícia que requeriam.

DEPOIS DE AMANHÃ:

DECISÃO FINAL DOS PRODUTORES DE LEITE

Grande Reunião na Sede da Confederação Rural Brasileira — As Alegações Dos Interessados no Reajustamento Dos Preços — (Texto na Segunda Página)

O Presidente Juscelino Presta Contas à Nação

O Importante Discurso de Ontem do Chefe do Govêrno — Planos e Realizações do Primeiro Semestre de Administração — A Luta Contra a Inflação — Financiamento Para as Ferrovias, Drenagem de Portos e Ampliação do Potencial Elétrico — Auxilio à Prefeitura Para as Obras Fundamentais do Rio (Texto na Terceira Página do Primeiro Caderno)

O presidente Juscelino Kubitschek, quando falava, ontem à noite, em "A Voz do Brasil".

O major Paim, novo diretor da Penitenciária do Distrito Federal, que falou a A NOITE sôbre o seu programa administrativo

Motivos de Confiança

DANDO um balanço nos seis primeiros meses de seu govêrno, o presidente Juscelino Kubitschek prestou à Nação, ontem, preciosas informações, que muito contribuirão para esclarecer os espíritos e reanimar a confiança geral.

Depois de aludir às dificuldades que encontrou para consolidar o regime democrático e impor a autoridade recebida das urnas, o presidente enumerou as providências tomadas para conter o empreguismo e a maré inflacionária.

Tratou, a seguir, da recuperação do nosso comércio exterior, o qual totalizou vendas superiores a um bilhão e meio de dólares, num verdadeiro recorde.

Falou aí das restrições à importação, condicionada às exigências do parque industrial indígena, de maneira a garantir em futuro próximo, no intercâmbio de mercadorias, um saldo calculado em duzentos e cinquenta milhões de dólares.

Restabelecido, em decorrência, o crédito externo, que se achava tão abalado, retomados os pagamentos dos atrasados comerciais, e já possível pensar em atrair os capitais estrangeiros, para o que o presidente espera uma compreensão mais inteligente de certos setôres da opinião pública, varridos pela insânia do falso e do refalsado nacionalismo.

Um fato auspicioso: o chefe da Nação informou estar o govêrno estudando leis e regulamentos entravadores dos investimentos.

As agências telegráficas devem irradiar pelo mundo estas palavras de ouro do presidente Kubitchek:

> "Dentro em breve, será baixado decreto em que serão consolidados todos os dispositivos legais e regulamentares vigentes sôbre investimentos de capitais e que representará a orientação de meu govêrno, "manifestando claramente" o desejo de criar tôda a facilidade para o ingresso de capitais estrangeiros".

(Continua na 2ª página)

Uma Voz de PernambucoContra Etelvino

--DEPOIS DE ARRANJAR EMPRÊGO PARA SI E TÔDA A FAMÍLIA, CONDENA O EMPREGUISMO

O Deputado Pio Guerra, Udenista Pernambucano, Comenta em Têrmos Incisivos a Recente Entrevista do ex-Governador, a Quem Classifica de "Figura Mais Contraditória" do Seu Estado — Condena a Colaboração da Oposição ao Govêrno, Mas Faz Parte Dêsse Mesmo Govêrno, Junto ao Qual se Empenha Para Manter em Postos de Relêvo Elementos de Sua Absoluta Confiança — A Austeridade Etelvinista se Define Pelo Episódio de Sua Nomeação Para o Tribunal de Contas — Traiu um Amigo Para Obter o Lugar — Não Deu Conta, Até Hoje, da Dilapidação Das Verbas Estaduais — No Govêrno, Utilizou do Subôrno ao Crime Para Destruir a Oposição Que Hoje Pretende Orientar. — (Texto na 3.ª Página do 1.º Caderno)

Deputado Pio Guerra:
A moral etelvinista: emprêgo p'ra si e p'ra tôda a família

DENUNCIA O LÍDER DO PARTIDO TRABALHISTA OS OBJETIVOS DEMAGÓGICOS DA U. D. N.

Declara o Deputado Fernando Ferrari: — "Aconselhados Pelo Governador Jânio Quadros, os Oposicionistas Mudam de Tática". — Falará Hoje, às 17,30 Horas o Pessedista Renato Archer, Sôbre Politica Atômica — Afirma o Governador Dinarte Mariz: — "O Rio Grande do Norte Está Sendo Salvo Pelo Presidente Juscelino". — (Na 3.ª Página)

O Aluno Nº 1 ESCOLA 8-9 "ACRE": OS MELHORES DE 1955

Os Campeões Das Escolas Primárias do Distrito Federal Durante o Ano Passado — Virtudes Que os Credenciaram Aos Respectivos Títulos — Quem São Sônia Maria, Wilson e Othon, os Contemplados Com o Galardão de "Os Mais Estudiosos" — (Texto na Segunda Página do Primeiro Caderno)

Sonia Maria Taveira — *Wilson Delgado Pinto* — *Othon de Almeida Costa Filho*

ESTÁ SATISFEITO E APREENSIVO O NOVO DIRETOR DA PENITENCIÁRIA

Foi Humana a Primeira Providência — Visita Aos Presos Que Estavam no Castigo — Planos e Esperanças — O Major Paim Não é Estreante em Penitenciarismo — Aldo Ferraz, o Problema a Enfrentar — O Matador Dos Dois Guardas é um Perigo Para si e Para os Demais — Vai Ser Observado Pelo Chefe do Serviço de Saúde — (Texto na 2.ª Página

ENTRE a noite e o dia

1 *Está sendo organizada e em breve será inaugurada em Copacabana, a mais curiosa loja de que se possa ter notícia — dedicada única e exclusivamente às senhoras que esperam a visita da cegonha e também um pouco à própria cegonha.*

Trata-se de um estabelecimento de alto luxo. Seus organizadores partiram do princípio de que as senhoras do "café society", quando à espera da cegonha, vão a Paris, Nova Iorque e Buenos Aires, para comprar guarda-roupa apropriado a essa estação, uma vez que o comércio carioca é escasso nesse particular.

Verificando, portanto, que essa carência indicava um excelente manancial comercial a ser explorado, um grupo econômico se decidiu a criar a referida loja, que vai ter um nome em francês, com a palavra "maman" de permeio.

A referida casa apresentará modelos exclusivos, e também desfiles de modas. Seus preços serão bastante elevados, e se limitarão às possibilidades do "café society".

*

2 Vinte mil cruzeiros foi o quanto o livreiro Carlos Ribeiro vendeu, na tarde de autógrafos, de sexta-feira última, em "Cobra Norato", de Raul Bopp. Nada menos de duzentos exemplares, ao preço de cem cruzeiros cada, foram adquiridos pelo público que por ali circulou.

Tanto o livreiro como o poeta ficaram surpreendidos. Nem o primeiro (que habitualmente mora no exterior, como diplomata) imaginava ter tanto público, nem o segundo esperava vender tanto.

*

3 *Além da Sociedade dos Amigos de Cabo Frio, cujo presidente recém-escolhido é o senhor Paulo Sampaio, e na Sociedade dos Amigos da Lagoa, da qual o prefeito Negrão de Lima, habitante dessa área urbana, participa com entusiasmo, outras entidades similares estão sendo cogitadas e brevemente serão anunciadas.*

*

4 Os líderes da chapa da "Renovação" continuam surpreendidos com a votação do senhor Henrique de la Rocque, no pleito do Sindicato dos Jornalistas. Semanas atrás, tinham feito gestões no sentido de que o referido senhor La Rocque desistisse de sua candidatura, sob a alegação de que seria esmagada a votação do ex-presidente do Instituto dos Comerciários.

*

5 *O maestro Camargo Guarnieri, o crítico musical Andrade Muricy e os professôres Arnaldo Estrêla, Otávio Bevilacqua e Carmen Vasconcellos vão elaborar o plano integral do ensino da música no magistério superior, por designação do ministro Clóvis Salgado.*

ESTA' SATISFEITO E APREENSIVO O NOVO DIRETOR DA PENITENCIARIA

Foi Humana a Primeira Providência — Visita Aos Presos Que Estavam no Castigo — Planos e Esperanças — O Major Paim Não é Estreante em Penitenciarismo — Aldo Ferraz, o Problema a Enfrentar — O Matador Dos Dois Guardas é um Perigo Para si e Para os Demais — Vai Ser Observado Pelo Chefe do Serviço de Saúde — Que Seja de Emergência a Penitenciária de Bangu

— Foi com satisfação que recebi a notícia da minha designação para assumir o cargo de diretor da Penitenciária do Distrito Federal. Fiquei, entretanto, apreensivo, pois sei das responsabilidades que me cairam sôbre os ombros — declarou-nos, ontem, o major Paulo Salles Paim, quando fomos procurá-lo para saber dos seus planos para o futuro, à frente do importante estabelecimento penal.

— Todavia — acrescentou o major Paim — não existissem as responsabilidades e dificuldades inerentes ao cargo e, talvez, eu não o tivesse aceitado porque a Penitenciária seria um paraíso para o seu diretor.

Penitenciarista

O major Paulo Sales Paim não é um neófito em assuntos penitenciários. Faz êle parte por todos os títulos, da notável Associação Brasileira de Prisões, grupo seleto de homens que lutam, denodadamente, para a recuperação dos internados em penitenciárias, e tem como seu presidente perpétuo o major Vitório Canepa, figura internacionalmente conhecida e acatada entre os estudiosos do problema.

Em 1951, precisamente no dia 3 de março, foi êle nomeado, pelo saudoso presidente Vargas, para exercer o cargo de diretor do Presídio do Distrito Federal, pôsto que ocupou até o dia 28 de agôsto de 1954. Da excelência da gestão do major Paim no Presídio do Distrito Federal, aí estão, como atestados comprobatórios, os inúmeros elogios oficiais, incluídos em sua fé de ofício, e a crítica elogiosa de tôda a imprensa. Durante o tempo em que exerceu a função de diretor do Presídio, por reconhecer reais qualidades no major Canepa, então diretor da Penitenciária do Distrito Federal, o major Paim a êle se ligou e trabalharam em conjunto ambos procurando na medida do possível, como bons e humanos penitenciaristas, minorar, corrigir, aliviar, e, muitas vêzes, perdoar, sofrimentos, defeitos, dores físicas e pequenas falhas daqueles cuja guarda lhes era confiada.

Tão bem se houve o major Paim, nas funções de diretor do Presídio que, hoje, conta êle entre as suas amizades sinceras, com as de antigos internados, atualmente homens completamente recuperados para a sociedade.

Primeira Providência

Sabendo das altas qualidades humanas que integram o caráter do major Paim não nos admiramos, pois, quando êle nos respondeu:

— A minha primeira providência aqui logo após o ato de posse, foi visitar os internados que não estavam gozando das regalias que a Penitenciária dispensa. Felizmente, encontrei somente três: "Ferrugem" e "Russo do Norte", dois antigos conhecidos nossos e êste caso complicado que é o Aldo Ferraz. "Ferrugem" e "Russo do Norte" ainda continuam inadaptados ao regime penitenciário e, de quando em vez, demonstram que estão infringindo a disciplina. O primeiro parece ainda viver sob os maléficos efeitos da maconha, de que tão largo uso fêz. O segundo é um caso a estudar.

O Problema

Prosseguindo, falou-nos o major Paim do internado Aldo Ferraz. Como os leitores devem recordar, Aldo Ferraz é o detento que, no dia 6 de setembro de 1955, ao regressar do Tribunal do Júri, em uma viatura da Penitenciária, covardemente, na confluência da Av. Presidente Vargas com a de Santana, fuzilou, pelas costas, os guardas Marino Gomes da Silva e José Moreira, dois dos mais estimados funcionários da Penitenciária.

Aldo Ferraz, até a data presente, ainda não se arrependeu dos seus crimes. O diretor da Penitenciária, por esta razão, e também para protegê-lo, não pode permitir que êle tenha a mesma vida dos demais internados. Corre-se o risco de ter que arcar com a responsabilidade de um crime, dentro da própria Penitenciária, e do qual tanto pode ser a vítima Aldo Ferraz, que vive a declarar nada mais ter a perder, por já contar com mais de 70 anos de cadeia para cumprir, ou um detento amigo das vítimas, ou mesmo, um colega dos extintos.

Analisando rápidamente o "ego" de Aldo Ferraz, através das respostas que êste lhe deu, o major Paim chegou à conclusão de que o homem é, também, um caso clínico. Assim, ontem mesmo, providenciou o major Paim no sentido de que Aldo Ferraz fôsse observado pelo chefe do Serviço de Saúde da Penitenciária. Dos estudos do especialista e das reações apresentadas pelo paciente dependerá a tranquilidade futura do major Paim, pois, um internado dêste tipo é, realmente, uma dôr de cabeça para um diretor da Penitenciária.

Planos

Não possui o major Paim planos definidos para pôr em execução agora, na Penitenciária. Isto se deve ao fato de que, — como êle mesmo nos confessou — jamais ter pensado em dirigir a maior Penitenciária do Brasil.

— Todavia — diz — espero contar com o auxílio dos homens públicos, dos meus auxiliares, de rádio e dos jornais, para poder enfrentar os sérios problemas da uma Penitenciária. Se êles me faltarem, falharão também tôdas as obras que foram escritas, até hoje, por juristas e penitenciaristas.

Referindo-se à Penitenciária de Emergência de Bangu, declarou-nos o major Paim que espera, para bem do penitenciarismo em nossa terra, seja, ela, mesmo, uma Penitenciária de Emergência e que a definitiva, seja construída.

— Só assim — finalizou — poderemos melhor trabalhar para recuperação daqueles que nos são confiados e seguir, à risca, os resultados dos estudos dos que se dedicam a tão humano problema.

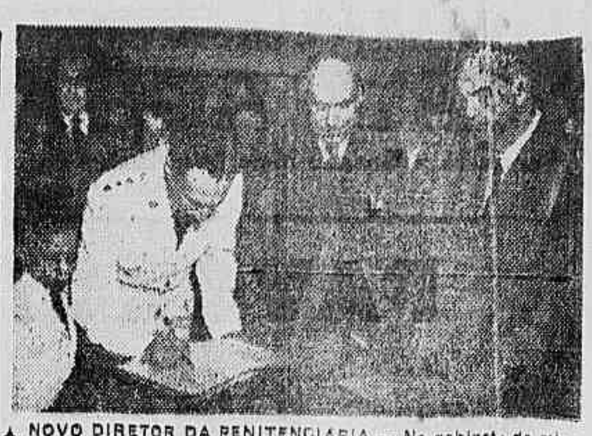

NOVO DIRETOR DA PENITENCIARIA — No gabinete do ministro da Justiça, com a presença do Sr. Nereu Ramos, tomou posse ontem no cargo de diretor da Penitenciária Central do Distrito Federal, o major Paulo Sales Paim. Ao ato compareceu grande número de pessoas. Após a assinatura do têrmo de posse, o Sr. Nereu Ramos cumprimentou o novo diretor da Penitenciária, em breves palavras. O major Paulo Sales Paim agradeceu. Na foto, o Sr. Paulo Paim ao lado do ministro da Justiça, quando assinava o têrmo de posse

AMANHÃ, NOS MERCADINHOS

CARNE MAIS BARATA, PROMETE F. ROMERO

Obrigados ao Cumprimento da Tabela Aquêles Estabelecimentos da Prefeitura — Cabe à COFAP a Fiscalização — O Que Declarou à Reportagem o Secretário de Agricultura

A propósito de notícias veiculadas na imprensa sôbre a falta de tabelamento para a venda de carne nos açougues instalados em vários pontos da cidade, nas quais são atribuídas responsabilidades à Secretaria de Agricultura da Prefeitura, o senhor José Fontes Romero, titular desta pasta, abordado pela reportagem acreditada no palácio Guanabara, teve a oportunidade de prestar declarações sôbre o assunto.

— De fato, tenho tido oportunidade de observar que os açougues particulares, isto é, os que não estão sob a jurisdição da Municipalidade, onde a carne não obedece ao tabelamento oficial, estão vendendo êsse produto por preço proibitivo. Entretanto esclareço pelo respeito que me merece a imprensa da capital e ao público, que o tabelamento da carne está estabelecido apenas nos mercadinhos de propriedade da Prefeitura e onde a Municipalidade exerce severa fiscalização, no sentido do rigoroso cumprimento daquela medida.

Os açougues dos mercadinhos da Prefeitura, são obrigados e estão cumprindo o preço da tabela oficial, isto é, cobrando os preços de Cr$ 36,00 cruzeiros para a carne de 1.ª e de Cr$ 26,00 para a de 2.ª. Tenho, pessoalmente, fiscalizado aqueles empórios e no decorrer de um mês e pouco, prazo em que começou a vigorar êsse tabelamento, o abastecimento tem sido normal, verificando-se apenas no início ligeiro tumulto, mas já perfeitamente equilibrado. Devo acrescentar que, os meus auxiliares encarregados do contrôle da carne nos mercadinhos da Prefeitura, têm exercido com todo o rigor severa fiscalização tanto no que se refere ao abastecimento como na questão de preço.

Aos recalcitrantes têm sido aplicadas as multas determinadas em lei com a advertência de que, caso não queiram se submeter às exigências legais, terão sumàriamente as suas licenças cassadas, de vez que, aí estão negociando a título precário.

Cabe à COFAP

Prosseguindo nas suas declarações, o senhor José Fontes Romero acrescentou que fora a alçada da Secretaria que dirige a fiscalização dos preços nos demais açougues da cidade. Acentuou que, aquela providência está sob o contrôle da COFAP, a quem cabe, naturalmente, fazê-lo.

Carne Ainda Mais Barata

Finalmente, o secretário de Agricultura disse que, a partir de amanhã, quinta-feira, a carne nos mercadinhos da Prefeitura, ao contrário do que se propala será vendida aos preços de Cr$ 34,00 a de 1.ª, e a de Cr$ 24,00 a de 2.ª. Dessa forma, o público consumidor irá adquirir o produto por preço ainda mais compensador.

REPORTER: 43 - 3349
Telefone para CARIOCA-

MAIS AGUA PARA O RIO ATE' OUTUBRO PROXIMO

— Já estamos na estiagem e a falta d'água não se agravou muito, por motivo do frio e do menor consumo, declarou-nos esta manhã o engenheiro Edgard Braga, diretor do Departamento de Águas.

— Mas choveu muito no Vale do Paraíba, até Nova Iguaçu, anteontem, esclareceu o repórter.

O engenheiro Edgard Braga respondeu prontamente:

— Vim nesta instante da 3.ª adutora do Guandu e lá não choveu... Estamos em plena fase aguda da sêca, com algumas chuvas esparsas.

— E as obras da adutora do Guandu?

— Perguntamos.

— Vai indo. Falta agora a construção de um canal de decantação da água, que concluiremos até fim de agôsto. Outros trechos da adutora já estão em pintura.

PRONTOS TODOS OS TUBOS

— Tôda a tubulação do Guandu está concluída. Falta apenas o assentamento dos tubos. O total da linha é de 34 quilômetros, esclareceu. As fábricas dos tubos já nem mais estão funcionando.

FIM DA ESTIAGEM

— Mas quando acaba a estiagem?

— A sêca tem início em maio ou junho e prolonga-se até setembro. Há até data oficial do fim da estiagem: 7 de setembro (dia da Independência), quando chove, com o desfile militar.

MAIS 140 MILHÕES DE LITROS POR DIA

— Teremos muita falta d'água no Verão? — Perguntamos ao engenheiro Edgard Braga, diretor do Departamento de Águas.

E veio a resposta:

— Com o verão aumenta o consumo e preclaramos da linha com mais 20 milhões de litros (por dia) para Copacabana, passando pelo túnel do Rio Comprido, a adutora do Guandu em plena carga (380 milhões).

Mas dificilmente o tunel Engenho Novo-Macacos ficará pronto até novembro ou dezembro. Assim, além dos 120 milhões de litros diários do Guandu (em carga no momento), somente conseguiremos mais um reforço de 140 milhões (por dia).

— Quando teremos em total de 260 milhões pelo Guandu?

— O Departamento de Águas está se esforçando para que o novo reforço dos 140 milhões (diários) sejam distribuídos pela adutora do Guandu até fins de setembro ou nos primeiros dias de outubro, concluiu o engenheiro Edgard Braga.

Congratulações ao Senhor Luiz Guimarães

Ao tomar conhecimento da vitória da chapa encabeçada pelo Sr. Luiz Guimarães, o Sr. Maurício Waitsman, também candidato, no disputado pleito do Sindicato dos Jornalistas dirigiu-lhe o seguinte telegrama:

— "Parabens pela vitória e faço votos possa o eminente companheiro realizar os objetivos que inspiraram a campanha de renovação: nortear o sindicato fora das linhas de paixão política e ideológica e promover a revisão dos quadros, de sorte a afastar do nosso meio os "profiteurs", ambiciosos de gôzo de favores das leis que beneficiam nossa classe tão injustiçada".

PODEROSO ANTIBIÓTICO DESCOBERTO NO URUGUAI

PORTO ALEGRE, 1 (Serviço especial de A NOITE) — De sua viagem ao Uruguai, regressou o médico Leon Kjenik, especialista em olhos, ouvidos, naris e garganta. Em declarações prestadas aos jornais, afirmou que cientistas uruguaios descobriram poderoso antibiótico para tratamento dos males comuns a êsses órgãos. O novo produto é extraído, segundo lhe informaram das glândulas de uma espécie de aranha muito comum na América Latina, particularmente na região sul. No momento os descobridores estão empenhados na determinação da dose mínima, não tóxica, para aplicação no homem, do antibiótico, que, em fase experimental, vem sendo aplicado com sucesso em cães e coelhos. Afirma-se que a sua ação contra vermes é surpreendente.

Motivos de Confiança

(Continuação da 1.ª pág.)

Outra informação alvissareira: — nesse primeiro semestre, o govêrno federal conseguiu economizar vinte e sete bilhões de cruzeiros sôbre a despesa prevista. Por outro lado, da receita prevista já foram arrecadados, no mesmo período, 34 por cento!

Como desconfiar ou descrer da seriedade do esfôrço governamental?

O discurso está cheio de informes atualizados sôbre a situação do mercado de trigo, a siderurgia, a soja, os gêneros alimentícios, o parque de transportes, financiamento de obras na cidade do Rio de Janeiro, construção naval, indústrias automobilísticas, etc. Queremos finalizar êste rápido comentário, alertando o público para o capítulo referente aos financiamentos do Banco de Importação e Exportação.

Operação inicial de 181 milhões de dólares dará para concluir todos os projetos da Comissão Brasil-Estados Unidos, que se achavam arquivados, de modo a se processar intenso programa de trabalho ferroviário, rodoviário, portuário, hidrelétrico e aquisição de equipamentos.

Volta Redonda ficou com mais 38 milhões de dólares para a expansão de suas instalações já grandiosas.

Como se vê, o de que precisamos para vencer os naturais obstáculos de uma nação em crescimento, onde os problemas são grandes e numerosos como o território e a população, ambos em estado de subdesenvolvimento, o de que necessitamos é de aderir ao entusiasmo construtor dêsse professor de otimismo, que é o presidente Kubitschek, abandonando de vez a secular jeremiada do país à beira do abismo.

COMÉRCIO CARIOCA:

Inaugurada a Casa dos Cirurgiões Dentistas

Novos moldes revolucionam êsse comércio especializado. Academia Odontológica e Casa do Dentista reunidas em tôrno da maior organização odontológica do Brasil

Flagrante do discurso do DR. JOSE B. LUSTOSA FREIRE, vendo-se parte da assistência

Com extraordinário tirocínio comercial dedicado há muitos anos ao comércio odontológico, o Dr. Herminio Teixeira acaba de idealizar e concretizar um dos mais perfeitos sistemas de vendas já lançados nesta capital.

Trata-se da instalação da maior e mais completa organização odontológica do país.

A par da apresentação dos mais modernos aparêlhos da odontologia mundial, preencherá uma lacuna há muito existente, isto é, um laboratório-escola de prótese moderna e de pesquisas, biblioteca e o jornal Odontológico, hoje o maior órgão de divulgação dos interêsses gerais da classe.

A parte comercial trata exclusivamente da exposição e venda da mais completa linha de artigos dentários existente no país, desde o mais moderno gabinete à mais insignificante peça necessária ao bom desempenho da profissão.

O DR. JAYME TEIXEIRA cortando a fita simbólica

A parte industrial refere-se à fabricação e venda dos metais já conhecidos e preferidos pelos dentistas do Brasil, denominados "IMPERIAL".

A inauguração teve lugar sábado último e contou com a presença da quase totalidade do mundo odontológico desta capital, além de altas autoridades civis e militares, representantes da imprensa falada e escrita e demais elementos de nossa sociedade.

Com a bênção do FREI ROMANO foi dada como inaugurada a grande organização, tendo usado da palavra o Dr. HERMINIO TEIXEIRA e o DR. JOSÉ B. LUSTOSA FREIRE que no seu discurso dignifica o seu idealizador e a sua grande obra.

Estamos certos que a nova organização preencherá tôda e qualquer falta até hoje existente. Orientada por uma equipe conhecedora de ramo e atendida por funcionários especializados, a firma ora inaugurada, manterá seus clientes a par de tôda e qualquer inovação científica que apareça.

Laboratório de Pesquisas Clínicas
DR. LAURO STUDART

Exame de urina, escarro, fezes, etc. Sôro, diagnóstico da sífilis. Exames de sangue para esclarecimentos de focos. Diagnóstico precoce da gravidez. Tubagem duodenal. Metabolismo basal

Laboratórios: "Edifício Darke" - Av. 13 de Maio, 23-22.º — Salas 2215 - 16

ABERTO DAS 8 AS 13 HORAS
Fone: 42-3627

No Clube de Sub-Tenentes e Sargentos

A diretoria do Clube de Subtenentes e Sargentos fará realizar sábado próximo, uma noite dançante, com início às 22 horas, sendo o traje de passeio completo. A reserva de mesas deverá ser feita com o tesoureiro Evangelista, na sede do Clube, na estação do Rocha.

O ALUNO N.º 1

ESCOLA 8-9 "ACRE": OS MELHORES DE 1955

Os Campeões Das Escolas Primárias do Distrito Federal Durante o Ano Passado — Virtudes Que os Credenciaram Aos Respectivos Títulos — Quem São Sônia Maria, Wilson e Othon, os Contemplados Com o Galardão de "os Mais Estudiosos"

Hoje, reiniciando a publicação dos retratos dos campeões das escolas primárias do Distrito Federal do ano passado, apresentamos aos leitores, Sônia Maria, Wilson e Othon. Foram os melhores alunos de 1955 na sua escola e, além de ótimos estudantes, como o indicam as suas médias e as informações de suas professôras, gozam os três de ótimo conceito entre os amiguinhos de classe.

Bons colegas, alunos bem comportados e atentos em aula, mas alegres e brincalhões nos recreios e em casa, entre os irmãos e amigos. Os nossos campeões de hoje cursaram em 1955 a 1.ª série, sendo promovidos à 2.ª série, que cursam atualmente.

SONIA MARIA TAVEIRA tem 8 anos e é filha de Sebastião Hygino Taveira, funcionário público, e Neusa Rodrigues Taveira; nasceu a 8 de setembro de 1948.

Ao iniciar seus estudos na Escola "Acre", antes de cursar a 1.ª série, Sônia Maria, recebeu classificação A 1 dos testes ABC; hoje, na 2.ª série, sua classificação é C. Passando para a 2.ª série, Sonia conquistou brilhantemente a mais alta média dos três melhores alunos aqui apresentados — 95. Sua professôra é Edyr Ferreira Cruz.

WILSON DELGADO PINTO, o segundo colocado entre os melhores alunos da Escola "Acre", com média 94, tem 9 anos; seu pai, motorista, é Augusto Alfredo Pinto. Mamãe não trabalha fora e se dedica inteiramente ao Wilson e à família: Cylnéa Delgado Pinto. Na 1.ª série, Wilson recebeu a classificação B e, na 2.ª série, C. Iniciou seus estudos nesta mesma escola, em 1955. E' ótimo aluno e conquistou a amizade de sua professôra, Edyr Ferreira Cruz, e de seus colegas, por seu gênio agradável e boas maneiras. Nasceu a 21 de julho de 1948.

*

OTHON DE ALMEIDA COSTA FILHO, de expressão compenetrada e olhinhos sérios tem 9 anos e é filho de Jandyra Bezerra de Menezes Costa, e Othon Costa. Matriculado na 1.ª série em 1955, com classificação C, terminou o ano com média 92; atualmente, cursa a 2.ª série com classificação C. Othon tem ótimas maneiras e é muito conceituado, em sua turma, pela professôra Helena de Melo Geoffrey e por seus colegas.

Falecimento do Diretor da "Tribuna"

PÔRTO ALEGRE, 1 (Serviço especial de A NOITE) — Faleceu nesta capital, o Sr. José Gonçalves Tomaz, diretor do jornal "A Tribuna".

Bastante relacionado nos meios sociais e jornalísticos da cidade, o seu passamento causou profunda consternação entre seus parentes e amigos.

Telefone para CARIOCA-REPORTER: 43 - 3349

REVITALIZAÇÃO

NOVAS ENERGIAS — VIGOR — MOCIDADE

Moderno processo alemão, garantido para homens e senhoras. Consulta com hora marcada nas 3as. e 5as. de 9 às 12 e 16 às 19

DR. LICINIO — Edifício de A NOITE — Tel. 23-0975

Aprovado o Regulamento Das Escolas Secundárias da Prefeitura

O prefeito Francisco Negrão de Lima assinou decreto aprovando o Regimento dos Estabelecimentos e Ensino Secundário subordinados ao Departamento de Educação de Adultos, da Secretaria Geral de Educação e Cultura, o qual entrará em vigor na data de sua publicação.

VETERANO PILÔTO NOMEADO PARA CARGO NO RIO — O capitão Everard C. Bierer, da "Pan American", acaba de ser nomeado representante de operações terrestres da companhia no Rio de Janeiro. Tendo ingressado na PAA em 1935, o capitão Bierer já trabalhou, durante 14 anos, no Brasil.

Congresso Internacional de Geografia

A comissão organizadora do Congresso Internacional de Geografia, tendo à frente o professor Jurandir Pires Ferreira, presidente do IBGE, esteve na manhã de hoje no Palácio do Catete, para convidar o Chefe do Govêrno, para assistir e presidir a instalação do Congresso Internacional de Geografia, a se realizar no próximo dia 9 do corrente, às 21,30 horas, no Teatro Municipal.

A NOITE

PRAÇA MAUA Nº 7

Diretor-Redator-Chefe:
CARVALHO NETTO

Diretor-Gerente:
LUIZ ALVES DE FREITAS

Secretário:
LINCOLN MASSENA

Redação, administração e oficinas
Telefones: Mesa de ligações 23-1810
Informações 23-1555
Carioca-Repórter: 43-3349

ANUNCIOS
Departamento de Publicidade: 43-0145 chefia 23-1810 — Ramais 86 e 14 23-1910 — Ramais 65 e 10

ASSINATURAS
Brasil, America, Portugal e Espanha
6 meses . . . 240,00
12 meses . . . 480,00
Outros países:
6 meses . . . 360,00
12 meses . . . 720,00
Número avulso . . . 2,00

INSPETOR-VIAJANTE
Manoel Pinto Figueira Junior

SUCURSAIS
Belo Horizonte — Rua Tupis, 21
Representante Comercial em São Paulo: Armando Peixoto — Av. Ipiranga, 879 — 13º — Sala 131 Fone 36-6564

Telefone 42-7541
AGENCIA DA AVENIDA
Para recebimento de anuncios e assinaturas
AVENIDA RIO BRANCO
Canto da Rua Rodrigo Silva

DEPOIS DE AMANHÃ:

DECISAO FINAL DOS PRODUTORES DE LEITE

Grande Reunião na Séde da Confederação Rural Brasileira — As Elevações Dos Interessados no Reajustamento Dos Preços

Os produtores de leite que abastecem Belo Horizonte, Niterói, São Paulo e Distrito Federal pleiteiam, há algum tempo, um reajustamento do preço do produto, baseados não só no encarecimento das utilidades necessárias à sua atividade, como em estudos levados a efeito pelos órgãos de classe e do próprio Ministério da Agricultura.

Com o fim de assentarem sua posição face ao órgão de contrôle de preços — no caso a COFAP, farão os pecuaristas dos três Estados produtores uma grande reunião na Sede da Confederação Rural Brasileira depois de amanhã, às 14 horas, para definitivo exame do assunto.

JUSCELINO PRESTA CONTAS À NAÇÃO

O Importante Discurso de Ontem do Chefe do Govêrno — Planos e Realizações do Primeiro Semestre de Administração — A Luta Contra a Inflação — Financiamento Para as Ferrovias, Drenagem de Portos e Ampliação do Potencial Elétrico — Auxílio à Prefeitura Para as Obras Fundamentais do Rio

Dando um balanço dos primeiros seis meses do seu govêrno, o presidente Juscelino Kubitschek ocupou, ontem, "A Voz do Brasil", da Agência Nacional, para falar à nação. Nessa oportunidade, o presidente da República passou em revista os principais problemas e as iniciativas de maior vulto de sua administração.

Disse o Sr. Juscelino Kubitschek:

"Desejo, no dia em que completo seis meses de govêrno, dirigir-me ao povo brasileiro para falar-lhe com tôda sinceridade, sem procurar esconder nada do que penso, sem recorrer a fórmulas desprovidas de conteúdo. Conversa simples, direta, não fantasiosa, despida de qualquer demagogia. Conversa de um homem do povo, eleito pelo povo, chefe de uma grande nação, grande e difícil e que se sente no dever de prestar contas ao povo, do que ocorre, dos acidentes do caminho percorrido nestes primeiros seis meses de vida de uma administração.

Não farei um relatório. Não tomarei todo o tempo dêste encontro com a opinião do país, citando números; limitar-me-ei a uma rápida recapitulação do que se verificou nestes primeiros meses, neste início ano em que exerci a presidência da República, dando notícia principalmente do estado de saúde de nossa Pátria.

Em primeiro lugar quero fazer-vos — meus patrícios, a afirmação clara, nítida, vigorosa, de que não têm razão as vozes pessimistas, o côro dos ressentidos, que anunciam ter soado a hora da desgraça irremediável para esta Nação. Não só não chegou esta hora fúnebre do mal irremediável como o Brasil está francamente reagindo, retomando fôrças e já nos estão chegando sinais evidentes de que a nossa marcha para o destino de grande nação está retomando o seu ritmo regular, que em breve será acelerado. A realidade, examinada de maneira objetiva, contrária, renega e se insurge contra todo e qualquer vaticínio fúnebre, contra todo e qualquer sentimento catastrófico. Não, muito ao contrário do que as imaginações dos arquitetos da desgraça possam querer informar e deixar prever o Brasil vai retomando suas fôrças, vai, numa palavra, se reconstituindo.

Consolidação Democrática

Em primeiro lugar, quero pedir que se proceda a um exame sereno da situação política de há seis meses passados e de hoje. Não é mais possível contestar a seguinte verdade: demos um grande passo, um passo certo e definitivo, no sentido de consolidar o regime, de tornar mais enraizada e mais segura a vida democrática em nossa terra. Já nos afastamos da crise aguda que nos atacou há poucos meses atrás, em que tôda a nação se transformara numa imensa área polêmica, num reino da desarmonia, da negação, da discórdia e do ódio em que o divisionismo ditava sua lei. O ambiente nacional estava então obscurecido por paixões funestas. A última campanha eleitoral se processou debaixo de uma tensão que não é possível esquecer e que não deve ser mesmo esquecida para escarmento, para que se evite daqui por diante a repetição do que ocorreu e que tanto poderia ter atentado contra a segurança da família brasileira, contra a unidade e a civilização de nosso país.

Não será preciso que eu vos diga que a situação, nesta hora em que falo, não é mais a mesma, felizmente. Que os mais graves perigos estão conjurados, que apesar dos pesares, já penetramos num clima de maior estabilidade, juízo e critério, que já nos sentimos mais tranquilos, que há uma expectativa de desarmamento geral e que a exacerbação perdeu o seu caráter agudo e agressivo.

Não é possível que se desconheça ou se negue que não falhei, que não menti ao povo brasileiro, que não prometi em vão quando jurei lutar pela paz política com todos os meios ao meu alcance. Na hora em que adversários políticos nada poupavam contra o candidato, já nesse momento não tinha eu objetivo maior que o de promover um entendimento geral, não para evitar a oposição, que considero indispensável a quem governa, mas para que se processasse um entendimento em tôrno da solução de alguns problemas vitais, que devem ser logo atacados a fim de que se torne possível o desenvolvimento do Brasil e a salvação de grande parte de nosso povo que vive — só Deus sabe como — condenado a uma pobreza que nos envergonha.

Ninguém poderá acusar o govêrno de ter desejado exacerbar os ânimos, prolongar a luta no país. Na verdade, o presidente da República empenhou-se firmemente em respeitar os direitos, a dignidade e a paz de seus mais rancorosos adversários, dos seus inimigos mais ferrenhos. Tôda a paciência que Deus me deu, empreguei-a numa obra, que ainda não está concluída inteiramente, e que consiste em desarmar os espíritos, criar uma trégua, promover a paz. Sei bem que assim fazendo defendia e defendo a possibilidade de executar a obra do govêrno que me propus, a obra do govêrno que ambicionei levar a efeito e que justificou a minha candidatura. Sei bem que sem paz, sem a diminuição da alta tensão reinante entre nós, naquela época, nada de bom resultaria do melhor dos governos. Devo agradecer a Deus, que além da compreensão do problema, tenha eu encontrado elementos favoráveis que me permitiram trabalhar com afinco pelo apaziguamento de todo o país. Ainda existem resistências tenazes, mas são poucas em relação ao dia de ontem e a idéia de que o Brasil não comporta estremecimentos bruscos ganhou vulto. As sementes da desordem mal começaram a sua maléfica germinação e a própria terra as impediu de crescer.

Não há Clima Para a Desordem

Não há mais êco para a propaganda de desagregação e desordem. Insensivelmente se formou um novo espírito, um novo estado de alma e para isso concorreu a prudência, a paciência, a fé na tarefa que norteou os passos do govêrno a sua obediência às leis, o seu respeito pelos direitos alheios e o empenho em respeitar a lei moral. Sem alardes, sem atitudes farisáicas, um regime de austeridade administrativa governa o país.

Os erros cometidos, quando o foram, sempre receberam o corretivo necessário nesses seis meses. Nenhum amor próprio desmedido do govêrno, nenhum ato do presidente da República é por êle considerado intangível, quando está em causa o interêsse nacional. O culto da infalibilidade do poder está derrogado; o poder se sujeita a erros e Deus sabe quantas vêzes tem errado o poder em nosso país. Mais grave do que o êrro, entretanto, é a obstinação, a perseverança, a insistência no desacêrto como falsa homenagem à autoridade. Tôdas as vêzes que me convenci de que não foi feliz ou justificado um ato meu, de que uma escolha por mim feita não foi boa para o país, sempre a corrigi, sempre a reparei, sempre voltei atrás. Assim agi nestes seis meses, assim agirei até o fim, para que prevaleça, o que é o meu empenho exclusivo, o interêsse do país.

Contido o Empreguismo

Deteve o govêrno (e eis um dos seus méritos) a onda empreguista devoradora dos orçamentos, não nomeando ninguém, a não ser para cargos de provimento obrigatório e indispensável. O mesmo exemplo foi seguido rigorosamente pela administração desta cidade, onde o problema empreguista assumia caráter inusitado e grave, a ponto de ameaçar de paralisação tôdas as atividades essenciais, uma vez que a Prefeitura empregava quase tudo o que recebia no pagamento do pessoal.

Não fiz milagres, não prometi fazer milagres. Mas não me pesa na consciência a culpa de não ter cuidado. Cuidei e cuidaram comigo os membros do govêrno. Tudo o que estava ao nosso alcance fazer para melhorar a situação do país, nos seus aspectos repressivos mais urgentes, não sofreu adiamento ou deixou de ser devidamente considerado.

Não quero repisar comentários sôbre a herança recebida, sôbre a situação em franco processo inflacionário que encontrei. Todo o país conhece o drama de aumentos de funcionalismo e a contingência de estabelecer novos salários mínimos que se apresentou à minha administração.

Disse, antes de partir, para a

(Conclui na Sexta Página)

Pansexol

DRAGEAS

E' um tônico estimulante, que dá viva, vigor e vitalidade aos organismos envelhecidos, cansados ou debilitados. Fórmula do Prof. Antonio Austregésilo.

PAGAMENTO DE CONTAS DE LUZ, FÔRÇA E GÁS

Para maior comodidade dos seus Consumidores, a COMPANHIA DE CARRIS, LUZ E FORÇA DO RIO DE JANEIRO LTDA. E A SOCIETÉ ANONYME DU GAZ DE RIO DE JANEIRO comunicam que as contas de luz, fôrça e gás, a partir de 1.° de agôsto, poderão ser pagas TAMBÉM nas Agências da Caixa Econômica Federal abaixo relacionadas. O Escritório Central e as Agências das Companhias continuam como de costume, à disposição do público.

AGÊNCIAS	LOCAL
Andaraí	Rua Farias de Brito, 7-B
Bandeira	Praça da Bandeira, 149
Bangu	Rua Francisco Real, 157
Botafogo	R. Voluntários da Pátria, 278
Campo Grande	Rua Campo Grande, 166
Catete	Largo do Machado, 8-A
Copacabana	Avenida Copacabana, 759-A
Governador	Rua Maldonado, 243
Madureira	Rua Marechal Rangel, 56
Méier	Rua 24 de Maio, 1321
Penha	Rua dos Romeiros, 165-A
Santa Cruz	Rua Felipe Cardoso, 18
São Cristovão	Rua São Luiz Gonzaga, 401
Tijuca	Rua Conde de Bonfim, 5
Vila Isabel	Avenida 28 de Setembro, 264

O Salário - Mínimo e a Indústria

ESCLARECIMENTO AOS EMPREGADORES

I — A Federação das Indústrias do Distrito Federal e o Centro Industrial do Rio de Janeiro, entidades máximas representativas dos interêsses das classes industriais da Capital da República, respectivamente no plano sindical e no plano civil, não podem e não querem fugir ao indeclinável dever de consignar, de público, as expressões do seu protesto e da sua inconformidade com o ato governamental que acaba de fixar os novos níveis de salário-mínimo.

Jamais a indústria carioca, tanto agora, como no passado, deixou de concordar, nos momentos oportunos, com a necessidade de rever a tabela de remunerações, a fim de reajustá-la ao custo de vida, dentro de limites prudentes e justos, sem ofensa ao equilíbrio vital das emprêsas e à própria estrutura econômica do país. Nunca as categorias da produção se mostraram insensíveis às necessidades dos trabalhadores, elas que têm na mão de obra o sustentáculo e o ânimo criador do trabalho. Falam eloquentemente a êsse respeito os salários indiretos, com as contribuições da previdência coletiva, da legislação trabalhista, da aprendizagem profissional e do serviço social.

Adstritos a essa regra, os empregadores buscaram, sempre, e invariavelmente, assentar nas estatísticas e nos estudos do Conselho Nacional de Economia, da Fundação Getúlio Vargas, do SEPT e de outros organismos técnicos idôneos os motivos de sua concordância. Era uma atitude correta, ditada por circunstâncias de irrecusável legitimidade. Era uma situação de fato a que razoàvelmente não se podia fugir. Mas, infelizmente, o poder público, desprezando os próprios dados oficiais, preferiu enveredar por outros caminhos, que não o do bem coletivo da prosperidade geral, para arcar, assim, com as graves responsabilidades decorrentes dessa atitude.

A indústria reitera, neste instante, a declaração já formulada de que nenhuma culpa lhe cabe no agravamento das angústias que o Brasil atravessa, com a adoção de um salário-mínimo incompatível com a realidade econômica e a capacidade de resistência das emprêsas. Dificuldades próximas e mais graves ainda nos esperam, porque a crise em que nos debatemos evoluirá em ascenção ilimitada.

II — As classes empregadoras não desejam entrar no mérito dos níveis salariais fixados. Não tendo colaborado, ainda que indiretamente, para a sua formação, esquivam-se, prudentemente, de examiná-los no seu conteúdo e na repercussão que possam ter no livre jôgo do fenômeno econômico, sujeito a regras inflexíveis no campo da ciência e das leis naturais. Relembra-se aqui o postulado de que tudo tem o seu ponto de saturação, princípio físico que também se aplica no mundo das relações econômicas.

A indústria, na emergência, coerente com a atitude retilínea e indefectível que se traçou, acaba de apelar para a Justiça, contra o ato do poder público, que violou a Lei e não deve, por isso, prevalecer. Defendem as classes, na conjuntura, o primado da ordem jurídica, como um dever, uma razão de coexistência social e de sobrevivência orgânica.

As normas legais que disciplinam a fixação do salário-mínimo, enfeixadas na Consolidação das Leis do Trabalho, não foram obedecidas, em qualquer dos seus pontos. Timbrou-se em violar, um por um, os artigos do texto competente. Não se fêz, como prescreve a Lei, o inquérito consitário das condições econômicas da região e dos salários pagos, nem se notificou a nenhum empregador para a declaração das remunerações mínimas efetivamente abonadas. Não se cumpriram os prazos processuais de trabalho das comissões paritárias, nem se deu publicidade às resoluções proferidas para as sugestões das partes interessadas. Não foi publicada a ata da decisão final, nem se abriu a instância ministerial de recursos. E acima de tudo, pôs-se de lado, ostensivamente, o têrmo de sessenta dias para a entrada em vigor do decreto promulgatório dos índices fixados, que a Justiça do Trabalho, em pronunciamentos reiterados e unânimes, sempre considerou condição essencial de vigência do salário-mínimo e que o ato governamental antecedente, de 1.° de maio de 1954, religiosamente respeitou.

Observe-se que, no tocante à matéria, o Poder Executivo praticou um abuso inqualificável, que não passará, pelo menos, sem o protesto das vítimas e sem que o Poder Judiciário, última esperança da lei e das instituições, pronuncie o seu «veredictum».

Nesse órgão da soberania nacional, imune às transigências da política e às influências governamentais, a indústria repousa a sua fé, confiante na restauração da ordem jurídico-legal.

III — Em consequência, a Federação e o Centro, no cumprimento dos seus deveres estatutários, cientificam a todos os industriais da Capital da República, inclusive os exercentes de atividades assemelhadas, que a antecipação, para 1.° de agôsto, da entrada em vigor do decreto dos novos níveis de salário-mínimo, é flagrantemente ilegal, sem embargo de já o ser, por inteiro, o próprio ato referido pelos insanáveis vícios de forma que o maculam e invalidam.

A indústria carioca, na atitude de impugnação e protesto em que neste episódio se coloca, prestigia a lei, defende interêsses legítimos, salvaguarda a economia do país e, ao mesmo tempo, fixa responsabilidades para o julgamento irrecorrível da opinião pública.

Rio de Janeiro, 31 de julho de 1956

AS DIRETORIAS

CALÇADOS PARA HOMENS E RAPAZES

DNB

D. Nossa Senhora

AVENIDA RIO BRANCO, 149
RUA RODRIGO SILVA, 19

DENUNCIA O LIDER DO PARTIDO TRABALHISTA OS OBJETIVOS DEMAGOGICOS DA U. D. N.

Declara o Deputado Fernando Ferrari: "Aconselhados Pelo Governador Janio Quadros, os Oposicionistas Mudam de Tática" — Falará Hoje às 17,30 o Pessedista Renato Archer, Sôbre Política Atômica — Afirma o Governador Dinarte Mariz: "O R. G. do Norte Está Sendo Salvo Pelo Presidente Juscelino" — Os Líderes do P.S.P. Com Parsifal Barroso

Os udenistas reuniram-se, desde às dez horas de hoje, para, entre outros assuntos, traçar uma nova linha de conduta e ação na Câmara e no Senado. O objetivo do bloco oposicionista é o de obstruir e tumultuar os trabalhos legislativos, a fim de criar novas dificuldades aos partidos que apoiam o Govêrno, e, ao mesmo tempo, obter rendimento demagógico com a tentativa de dar andamento a projetos de cunho populista.

Denunciando os objetivos da nova tática dos udenistas, o líder do Partido Trabalhista na Câmara, deputado Fernando Ferrari, afirmou que estão os mesmos aconselhados pelo governador Janio Quadros, a fim de que a agremiação oposicionista se faça simpática junto às massas trabalhadoras, fingindo uma ação em favor de proposições de cunho nitidamente populistas.

O governador Janio Quadros, na opinião do Sr. Ferrari, deseja ter seu nome lançado pela UDN para a futura sucessão presidencial, resolvendo aconselhar aquêle partido da oposição a uma

(Conclui na Quarta Página)

UMA VOZ DE PERNAMBUCO CONTRA ETELVINO

"DEPOIS DE ARRANJAR EMPREGO PARA SI E TODA A SUA FAMILIA CONDENA O EMPREGUISMO"

O Deputado Pio Guerra, Udenista Pernambucano, Comenta, em Têrmos Incisivos a Recente Entrevista do Ex-Governador, a Quem Classifica de "Figura Mais Contraditória" do Seu Estado — Condena a Colaboração da Oposição ao Govêrno, Mas Fax Parte Desse Mesmo Govêrno, Junto ao Qual se Empenha Para Manter em Postos de Relêvo Elementos de Sua Absoluta Confiança — A Austeridade Etelvinista se Define Pelo Episódio de Sua Nomeação Para o Tribunal de Contas — Traiu um Amigo Para Obter o Lugar — Não Deu Conta, Até Hoje, da Dilapidação Das Verbas Estaduais — No Govêrno Utilizou do Subôrno ao Crime Para Destruir a Oposição Que Pretende Orientar

O deputado Federal Pio Guerra, figura de relêvo da UDN de Pernambuco, em cuja Assembléia Legislativa atuou por varias legislaturas, até ser eleito por seu partido para a Câmara dos Deputados, tendo regressado ontem de sua terra, prestou-nos incisivas declarações a propósito de recente entrevista concedida à imprensa desta capital pelo Sr. Etelvino Lins, ministro do Tribunal de Contas, e ex-governador daquele Estado. Encontrava-se em Pernambuco quando teve oportunidade de ler alguns trechos da entrevista do ex-interventor pernambucano e, o fato lhe "causou tanta revolta — disse — que não poderia deixar de vir a público imediatamente comentar a tessitura de sandices do homem mais contraditório da política brasileira".

UNIÃO NACIONAL SÓ EM TÔRNO DÊLE

Tendo nas mãos um recorte da referida entrevista, o deputado Pio Guerra passou a analisá-la em seus aspectos gerais e, durante a leitura que ia fazendo parava aqui e ali, para frisar determinado ponto que lhe parecia, como de resto, tôda a entrevista, um amontoado de incongruências. Assim, no capítulo em que o Sr. Etelvino Lins se declara desenganado com a "União Nacional" que pregou na entrevista de Serra Talhada, e que já agora não mais acredita nessa "União", o deputado Pio Guerra comentou:

— Etelvino só compreendia a União Nacional em tôrno de seu próprio nome. Está na memória de todos a maneira como êle se comportou na sucessão presidencial. Enquanto vivia sugerindo outros nomes perante o público, capazes de realizar a união nacional, ia manobrando por detrás dos bastidores em favor de seu próprio nome, e solapando, como solapou, a candidatura do eminente general Juarez Tavora. Um pândego, êsse Sr. Etelvino Lins..."

A AUSTERIDADE ETELVINISTA

E prosseguiu, o deputado udenista Pio Guerra:

— "Ao propor o programa de sua "revolução consentida", entre outras medidas o Sr. Etelvino Lins sugeriu, com um ar de bom moço, a proibição de quaisquer nomeações". "Fê-lo — acentuou Pio Guerra — depois de ter conseguido para si próprio, o melhor cargo da República — o de ministro do Tribunal de Contas da União — não lhe causando, aliás, o menor remorso se, para obter o emprêgo, tivesse de trair, como traiu, um amigo e antigo companheiro de lutas".

EMPREGOU TÔDA A FAMÍLIA

Depois de fazer outros comentários ao que chamou de "a austeridade etelvinista", o Sr. Pio Guerra, rememorando ainda o episódio da nomeação do Sr. Etelvino Lins para o Tribunal de Contas, disse:

— "Era natural (para êle) que depois de ter conseguido os melhores emprêgos para os seus parentes e amigos dedicados, o Sr. Etelvino hoje condenasse o empreguismo. Também êle condenou o falecido presidente Getúlio Vargas, depois de ter arranjado emprêgos para os seus irmãos".

UTILIZOU DO SUBÔRNO AO CRIME

....Demonstrando uma outra faceta da personalidade do ex-interventor pernambucano, sublinhou o deputado udenista:

— "Enquanto o Sr. Etelvino Lins aconselha que a oposição não deve, em hipótese alguma, colaborar com o govêrno, participa desse mesmo govêrno e empenha-se junto a êle no sentido de ser mantido no Banco do Nordeste, em Pernambuco, cargo de alta importância política — elemento de sua absoluta confiança, pessoa, aliás, contra quem nada tenho". E mais: "quando Etelvino Lins propõe normas de conduta às oposições, querendo, com isso, prestigiar e dar relêvo à ação das oposições como organismo político, esquece-se de que no govêrno de Pernambuco usou de todos os processos — do subôrno à violência e ao crime — para acabar com as oposições".

NÃO DEU CONTA DAS VERBAS QUE DILAPIDOU

Sempre com o recorte da entrevista de seu co-estaduano nas mãos, o deputado Pio Guerra à certa altura frisou:

"O Sr. Etelvino Lins falou, como sempre fala, (para falar e com êle) em austeridade nos negócios públicos e recomendou igualmente parcimônia nos gastos, etc., etc. Afirmações desse tipo — disse — surpreendem somente quem não acompanhou a sua trajetória à frente do govêrno do meu Estado... Por que — aduziu — não explicou até hoje — não obstante repetido várias vêzes — a aplicação que deu aos dinheiros da Loteria Estadual e que fazendo parte da Receita ordinária do Estado foi transformada inexplicàvelmente em verba secreta? E a dinheirama da jogatina desenfreada que campeou em Pernambuco durante o seu govêrno, que fêz dela o Sr. Etelvino Lins?"

QUEM NÃO O CONHECER QUE O COMPRE...

— "As declarações do Sr. Etelvino Lins — concluiu o deputado Pio Guerra — mereciam ser apreciadas, se fôssem ditas por outro homem, mas, nunca, pela figura mais contraditória da história política de minha terra. Enfim, faço meu o brocardo dos caboclos de de meu Estado quando se referem ao Sr. Etelvino Lins: "quem não o conhecer que o compre"...

Guarda-Moveis EXCELSIOR LTDA.
MUDANÇAS-DESPACHOS AV. BRASIL 7.300
ENGRADAMENTOS FONE: 30-4616

BANCO DE CRÉDITO PESSOAL S.A.
DESCONTA A 6 — 7 — 8 E 9%

COMPRAR POR MENOS É HUMANO! MAS POR MENOS QUE NA insinuante É HUMANAMENTE IMPOSSIVEL!

REJEITADA A MOÇÃO TRABALHISTA

LONDRES, 1 (AFP) — A Câmara dos Comuns rejeitou por 398 votos contra 240 a moção da oposição trabalhista, pedindo uma redução dos efetivos das forças armadas britânicas, visando permitir a abolição do serviço militar obrigatório.

PROPÕE A ARGENTINA AO BRASIL E URUGUAI:

Pacto do Atlântico Sul

O CASAL RAINIER-GRACE NO SPORTING CLUB — MONACO — A princesa Grace Patricia, em sua mesa coberta de flores, volta-se para o marido, príncipe Rainier, de Mônaco, durante o banquete oferecido na semana passada pelo Sporting Club, do principado e a que ambos presidiram. (Foto United Press)

Conferência Preparatória em Buenos Aires e Séde Permanente em Montevidéu — Grande Interêsse Nos Círculos Governamentais Uruguaios Pelo Assunto em Foco

BUENOS AIRES, 1 (AFP) — O govêrno argentino convidou o Brasil e o Uruguai para uma conferência visando a estudar as bases de defesa do Atlântico Sul.

FALA O SUBSECRETÁRIO ARGENTINO

BUENOS AIRES, 1 (AFP) — O subsecretário de Estado do Exterior, Sr. Luis Castineiras anunciou ontem que a Argentina convidou o Brasil e o Uruguai para uma conferência tendo como objetivo estudar as bases de defesa do Atlântico Sul.

O futuro Pacto do Atlântico Sul preservará, acrescentou, a segurança do continente. A conferência preparatória, segundo as previsões, realizar-se-á em Buenos Aires e a séde permanente do organismo será Montevidéu.

GRANDE INTERESSE EM MONTEVIDÉU

MONTEVIDÉU, 1 (U. P.) — Foi recebida nos círculos do govêrno, com o maior interêsse a notícia de que a Argentina convidou o Uruguai e o Brasil para uma conferência que se realizaria em Buenos Aires, para tratar dos problemas comuns relacionados com a defesa do Atlântico Sul.

O presidente do Conselho de Govêrno, doutor Alberto Zubiria, disse que desconhecia ainda os têrmos do convite, mas frisou que a iniciativa se enquadra perfeitamente no espírito da recente Declaração do Panamá, e tem como antecedente imediato o anterior Tratado de Assistência Recíproca das Nações americanas, assinado no Rio de Janeiro em 1947.

O Dr. Zubiria recusou-se a comentar a proposição até conhecê-la em tôda a sua amplitude.

O ministro do Exterior interino, doutor Alberto Abdala, revelou que o convite havia sido formulado ao embaixador uruguaio em Buenos Aires, Marques Castro. Espera-se de um momento para outro que o convite chegue ao conhecimento do govêrno, o qual o estudaria.

FRATURARAM AS PRÓPRIAS PERNAS

BUFORD, Georgia, 1 (UP) — O Departamento Penitenciário da Georgia ordenou ontem punição especial para 36 presidiários que fraturaram as próprias pernas com barras de ferro na prisão "ilha do Diabo", do Estado.

Os presidiários, imediatamente hospitalizados em Reidsville, foram dados como em bom estado.

O diretor do Departamento Correcional, Jack Forrester, declarou que a pena de trabalhos forçados dos referidos detentos será elevada de um ano, uma vez estejam restabelecidos. Acrescentou que os 36 presidiários, inclusive sete negros, usaram barras de ferro de 10 libras e pedras para fraturar as pernas. Pelo menos 16 conseguiram fraturar os dois ossos inferiores de uma das pernas, tendo havido vários casos de fratura exposta.

Aço: Renda Recorde

NOVA IORQUE, 1 (U.P.) — A "United States Steel Corporation" anunciou que obteve uma renda recorde no primeiro semestre do corrente ano.

Simultaneamente, sua diretoria declarou haver concedido dividendos de 65 centavos de dólar por ação, os mesmos concedidos no trimestre anterior.

A emprêsa, que é a maior indústria siderúrgica do mundo produziu, na primeira metade do ano, um volume de aço avaliado em 2.269.135 dólares, contra 1.968.160.985 no período correspondente ao ano passado. Esta produção é a maior já obtida em qualquer semestre anterior.

U.P. • A.F.P. • I.N.S. • A.N.I. • U.P. • A.F.P. • I.N.S. • A.N.I. • U.P. • A.F.P. • I.N.S.

HOJE no Mundo

U.P. • A.F.P. • I.N.S. • A.N.I. • U.P. • A.F.P. • I.N.S. • A.N.I. • U.P. • A.F.P. • I.N.S.

ANUNCIA A GRÃ-BRETANHA:

Medidas Militares no Mediterrâneo

LONDRES, 1 (AFP) — "Certas medidas de caráter militar foram tomadas a título de precaução, para fortalecer a posição da Grã-Bretanha no Mediterrâneo Oriental e para fazer face a tôda eventualidade — declarou um porta-voz do Ministério da Guerra.

Ao mesmo tempo, dois porta-aviões da Marinha Real receberam ordem de se aprontarem para partir rumo ao Mediterrâneo. Trata-se do "Bulwark", atualmente em Portsmouth, e do "Ocean", que está em Devonport. Os membros das equipagens que estavam em terra foram chamados para bordo por patrulhas que circulam nas ruas desses dois portos, em carros munidos de alto-falantes. Foram também passadas nos cinemas mensagens ordenando aos marinheiros que se dirigissem imediatamente para seus navios.

AVISOS PRELIMINARES

LONDRES, 1 (AFP) — O "War Office" e o Almirantado recusam-se a confirmar ou desmentir as informações segundo as quais estariam em vista uma convocação eventual de 20.000 a 25.000 reservistas. Entretanto, três jornais londrinos, o "Daily Sketch", o Daily Mail" (conservadores), e o "News Chronicle" (liberal) dedicam, esta manhã, manchetes às informações relativas a essa questão. Segundo o "News Chronicle" os projetos de convocação estariam prontos, e Sir Anthony Eden iria decidir hoje se os mesmos devem entrar em execução. Por seu turno, o "Daily Sketch" e o "Daily Mail" anunciam que avisos "preliminares" vão ser enviados aos reservistas recomendando-lhes que se mantenham preparados para uma convocação eventual. Os citados jornais destacam, igualmente, uma decisão atribuída ao Govêrno segundo a qual várias unidades da frota de reserva reverteriam ao serviço.

CAIRO, 1 (AFP) — A liberdade de navegação no Canal de Suez jamais será afetada de qualquer maneira ou em qualquer grau, afirmou o presidente Nasser, em declaração à imprensa. Precisou o presidente que se comprometia a aplicar a convenção de 1888, sôbre a liberdade de navegação no canal.

REDUZIDA A IMPORTAÇÃO DE PETRÓLEO DO ORIENTE PRÓXIMO

WASHINGTON, 1 (U. P.) — Um alto funcionário do Govêrno informou que foram feitos certos progressos com os importadores de petróleo, para que reduzissem êste ano as suas importações de petróleo procedente do Oriente Próximo.

APOIO AO EGITO

CAIRO, 1 (U.P.) — A imprensa egípcia manifesta hoje que, até agora, 29 nações anunciaram seu apoio ao Egito na questão da nacionalização do Canal de Suez, e que somente cinco se expressaram em sentido contrário. Os jornais que publicam essa informação adiantam que os países que acusam dissenção são a Grã-Bretanha, França, Estados Unidos, Canadá e Austrália.

Entre o grupo de 29 nações que se expressaram favoravelmente, segundo a imprensa, figuram a Rússia, China comunista, Índia, Indonésia, todos os Estados árabes e a maior parte dos países americanos.

A PALAVRA DE KRUCHTCHEV

PARIS, 1 (AFP) — "Esse caso (Suez) provocou uma grande efervescência na França e na Grã-Bretanha, mas penso que o bom senso acabará por triunfar e que esses dois países encontrarão uma solução justa" declarou o Sr. Nikita Kruchtchev num grande discurso pronunciado perante os jovens construtores do Estado de Lujniki que acaba de ser concluído.

Nesse discurso citado pela emissora soviética o primeiro secretário do Partido Comunista da União Soviética fêz um exame do panorama da situação internacional e falou demoradamente sôbre a situação econômica da União Soviética.

A propósito do caso de Suez declarou: "Pensamos que o ato do coronel Nasser nada tem de ilegal. De que se trata? Do Canal de Suez que se encontra no Egito que atravessa o território do Egito e que foi construído por trabalhadores egípcios. Depois numerosos anos transcorreram e muitas coisas mudaram: não é mais possível manter os povos sob o jugo do colonialismo".

BLOQUEIO DE FUNDOS

WASHINGTON, 1 (AFP) — O Departamento do Tesouro acaba de determinar o bloqueio temporário de todos os haveres, nos Estados Unidos, da Companhia do Canal de Suez e do Govêrno egípcio, à espera que a situação referente à Companhia se esclareça.

Susan Hayward Amanhã no Rio

Susan Hayward

NOVA IORQUE, 1 (UP) — A estrêla Susan Hayward chega hoje a esta cidade, procedente de Hollywood, em trânsito para o Brasil, onde assistirá ao Grande Prêmio Brasil, na Gávea, a cinco do corrente.

Susan Hayward, segundo informou a companhia brasileira, VARIG, ao divulgar a notícia, viaja a convite do Jockey Club do Rio de Janeiro. O convite foi feito por intermédio do milionário brasileiro Jorge Guinle.

A estrêla partirá do aeroporto de Idlewild, hoje, às dez horas, para chegar à capital brasileira, amanhã, às oito horas.

No Rio de Janeiro, Susan Hayward será alvo de diversas homenagens, entre as quais um banquete que lhe será oferecido e a outros convidados especiais, no sábado, o Jockey Club Brasileiro.

REUNIÃO DO MINISTÉRIO NO PALÁCIO DO CATETE — O presidente Juscelino Kubitschek reuniu o Ministério, na tarde de ontem, para fazer um exame da situação geral do país, na oportunidade em que comemorava o sexto mês de sua administração. No início da reunião, o Sr. Nereu Ramos, ministro da Justiça, dirigiu uma saudação, em nome dos seus pares, ao presidente da República, ressaltando os esforços do Sr. Juscelino Kubitschek para enfrentar os problemas brasileiros e formulando votos para que continuasse com o mesmo entusiasmo, na realização de sua obra de govêrno. Em seguida o Chefe do Govêrno discorreu sôbre as medidas de combate à inflação e de contenção dos preços, fazendo, ainda, alusão aos assuntos que abordaria pouco depois no seu discurso ao povo brasileiro, através da "Voz do Brasil", da Agência Nacional. A oração do presidente da República, transmitida diretamente do Salão de Despachos do Palácio do Catete, foi ouvida por todos os ministros de Estado, presentes à reunião, pelos chefes das Casas Civil e Militar da Presidência da República, pelo prefeito do Distrito Federal, outras autoridades administrativas e grande número de jornalistas. Na foto, aspecto da reunião.

DENUNCIA O LÍDER DO PTB OS OBJETIVOS DEMAGÓGICOS DA UDN

(Concluído da Terceira Página)

mudança de noventa graus na linha ideológica, a fim de que se aproxime dos trabalhadores. Denunciou o líder trabalhista que um dos primeiros sinais desta aliança com o Sr. Jânio Quadros foi o absurdo e ridículo requerimento de urgência apresentado pelo deputado Prado Kelly, para a reforma agrária, assunto que requer estudo vagaroso e meditado.

Falará às 17,30 o Deputado Archer

Confirmou esta manhã o deputado pessedista do Maranhão, Renato Archer, que falará hoje na Câmara, devendo na oportunidade ler documentos que informa explicarem a mudança da política atômica brasileira, a partir de 1954. Declarou o deputado, um dos líderes da ala moça do PSD, que reiterará suas afirmativas do primeiro discurso, que pronunciou sôbre o assunto, isto é, que a nossa política passou a ser formulada de acôrdo com interêsses de nação estrangeira. Deverá o Sr. Renato Archer falar, às 17,30, em explicação pessoal, por não ter conseguido inscrição para mais cedo.

O Rio Grande do Norte Está Sendo Salvo Pelo Presidente

O governador do Rio Grande do Norte, ex-senador Dinarte Mariz, que se encontra no Rio há vários dias tratando de assuntos relativos à sua administração, declarou hoje à nossa reportagem que o seu Estado está sendo salvo pelo presidente Juscelino Kubitschek. Foram estas, textualmente, as palavras do antigo líder udenista:

— "Vim ao Rio tratar de assuntos de minha administração. Estou afastado de qualquer atividade política, empenhado na solução dos graves problemas do Estado. A situação do Rio Grande do Norte é calamitosa, conforme já acentuei em outra oportunidade. O Estado encontra-se não só empobrecido como também em condições financeiras de desespêro. Se não fôsse a ajuda financeira do presidente da República, não poderíamos requer pagar o funcionalismo.

Convidou o Ministro da Guerra

Confirmou o governador Dinarte Mariz haver convidado o ministro da Guerra a visitar em dezembro o seu Estado, já o tendo porém feito em viagem anterior, e não agora, conforme informou a agência telegráfica que veiculou a notícia. Declarou que o Batalhão Rodoviário, criado pelo atual ministro da Guerra na cidade de Caicó, tem levado a efeito vários benefícios na zona, devendo as populações da região prestar homenagem ao general Teixeira Lott.

Os Líderes do P.S.P. Com Parsifal Barroso

O ministro Parsifal Barroso convocou ontem os líderes do Partido Social Progressista para uma conferência, tendo comunicado que o presidente do PTB, Sr. João Goulart, determinara fôssem examinadas as reivindicações dos populistas, a fim de oferecer solução justa a todos os casos levados ao seu conhecimento. O deputado Clodomir Millet, que vinha solicitando da direção do PSP uma atitude drástica em face do PTB, chegando a aconselhar o rompimento, declarou-nos que o seu partido não reclamava lugares nem empregos mas defendia apenas os companheiros demitidos de cargos de carreira.

Reunem-se Amanhã os Trabalhistas

A bancada do PTB na Câmara e no Senado deverá se reunir amanhã, quinta-feira, sob a presidência do Sr. João Goulart, para tratar de problemas relativos à ação parlamentar do partido e tomar medidas visando a convocação de uma pequena convenção regional.

PARLAMENTO

SENADO FEDERAL

O Senado aprovou, ontem, no final da sessão matutina, o projeto que dispõe sôbre a permanência, no serviço ativo, de oficiais generais, depois de quase vinte e quatro horas consecutivas de exaustivo trabalho, durante as quais, a oposição empenhou-se numa série interminável de expedientes visando à obstrução. Durante tôda a noite, através de duas sessões, a última das quais terminou alta madrugada, a discussão da matéria se arrastou lentamente. Uma outra reunião teve lugar na manhã de ontem, para terminar cêrca das 13 horas, votando-se, afinal a proposição, que foi aprovada por 30 votos contra onze. Na sessão da tarde, votou-se a redação final, enviando-se o projeto à sanção presidencial, logo em seguida.

A SESSÃO VESPERTINA

A sessão da tarde de ontem foi aberta com a presença de poucos senadores. A maioria se encontrava praticamente exgotada, apresentando visíveis sinais de cansaço. Na hora do expediente, discursou o Sr. Carlos Lindemberg, a propósito de um livro publicado pelo Sr. Ribas da Costa, sôbre radiodifusão. Seguiu-se-lhe, na tribuna, o Sr. Attílio Vivacqua, lendo o discurso do Sr. Raul Medeiros, ao assumir a presidência do PR. Comentou, depois, o projeto de sua autoria, criando o Serviço Nacional de Irrigação.

O outro orador, Sr. Alencastro Guimarães ocupou-se dos salários dos médicos do Serviço Público, focalizando, ainda, a personalidade do saudoso ministro Salgado Filho, ao ensejo da passagem da data do seu natalício. Representantes de tôdas as bancadas se associaram às homenagens à memória do ilustre homem público.

ORDEM DO DIA

Na Ordem do Dia, foi lida uma emenda de autoria do Sr. Ruy Palmeira, à redação final do projeto referente à permanência dos oficiais generais das Fôrças Armadas, em serviço ativo. Tratava-se de um último recurso da oposição, no sentido de obstruir a conclusão da matéria. O plenário rejeitou-a incontinenti e o autor foi à tribuna para lamentar o fato. Secundou-o, no mesmo sentido, o Sr. Daniel Krueger. A seguir, foi a redação final aprovada, encerrando-se o assunto, em definitivo. O relógio marcava dezesseis horas, quando a sessão se encerrou por falta de número para deliberar sôbre outras matérias.

VETO DO PREFEITO

A Comissão de Justiça aprovou, por unanimidade, o parecer favorável do senador Moura Andrade, ao veto do prefeito do Distrito Federal, aposto ao projeto municipal que aumenta os vencimentos do funcionalismo da Prefeitura. No seu pronunciamento o representante paulista analizou o assunto, num trabalho substancioso de dôze laudas, provando, exaustivamente, a inteira procedência das razões que levaram o governador da cidade a vetar, totalmente, aquela proposição.

CÂMARA DOS DEPUTADOS

A obra dos jesuítas no Brasil tem sido estudada por um grande número de intelectuais brasileiros, que apontam os grandes benefícios que ela nos trouxe, nos primeiros anos de nossa vida como colônia. A figura de Inácio de Loyola, fundador da Ordem, é sempre citada com reverência e carinho, por aqueles que examinam a tarefa dos homens da "roupeta", em todos os recantos do mundo. Se, no Japão, São Francisco Xavier oferecia o seu sacrifício para a vitória dos ideais cristãos, no Brasil Anchieta e Nóbrega se completavam no esfôrço ingente de trazer o gentio à civilização. Inácio de Loyola, que impôs aos religiosos de sua Ordem uma disciplina esclarecida, embora rígida, morreu a quatro séculos e em todos os países multiplicam-se as homenagens à memória do santo varão da Igreja. Na Câmara dos Deputados essa homenagem teve especial relêvo, tendo falado dois representantes do povo. O primeiro deles, senhor Yukishigue Tamura, filho de japonêses, e êle próprio católico praticante, fêz um interessante estudo da vida e da obra de Santo Inácio de Loyola, lembrando que na pátria de seus pais e na sua, dois jesuítas haviam lutado pela implantação da religião da cruz. No grande expediente o padre Medeiros Neto foi o orador oficial, tendo proferido erudito discurso sôbre a Ordem dos jesuítas e sôbre o grande santo da Igreja Católica.

Dois Requerimentos

O Sr. Segadas Viana, do PTB carioca, apresentou à Mesa dois requerimentos de informações, ambos dirigidos ao ministro do Trabalho. No primeiro, indaga das providências tomadas para a instalação definitiva do pôsto que o SAPS mantém em São Paulo. No segundo, tendo em vista a elevação das contribuições para os Institutos e Caixa de Aposentadoria e Pensões, pergunta se também foram reajustadas as contribuições para o SAMDU.

A Entrevista de Cordeiro de Faria

O general Cordeiro de Farias, governador de Pernambuco, concedeu há dias uma entrevista a uma revista carioca, onde abordava vários temas políticos atuais. O Sr. Colombo de Souza, fazendo o elogio das palavras do general-governador, no tocante aos problemas do nordeste, requereu a transcrição de suas palavras nos Anais da Câmara.

A Questão Dos Salários

Num pequeno discurso que pronunciou na primeira parte do expediente, o Sr. Aarão Steinbruck tratou do reajustamento do salário-mínimo em todo o país, alertando a classe patronal para as graves conseqüências que poderiam advir para o país no caso do não cumprimento do decreto do govêrno relativo ao assunto. Salientou que os operários estão, há vários anos, aguardando disciplinadamente uma melhoria em seus vencimentos, e a medida tomada se impunha em face da crescente alta do custo de vida.

Outros Oradores

No pinga-fogo usaram da palavra, para breves comunicações, os Srs. Taciano de Melo — Plínio de Lemos — José Guiomard — Badaró Júnior — Frota Aguiar — Adahil Barreto — Leonidas Cardoso e Aureo Melo.

Reforma Agrária

Na ordem do dia entrou em discussão um projeto que manda abrir crédito para atender a despesas feitas no nordeste em virtude de obras realizadas e consequentes à última sêca que assolou aquela região. Falou longamente sôbre o projeto o Sr. Aurelio Viana, de Alagoas, que aproveitou o ensejo, para defender com empenho a necessidade de realizar-se a reforma agrária no Brasil.

NA CÂMARA O TENENTE NATIVIDADE

No curso da sessão, de ontem, compareceu à Câmara dos Deputados o tenente José da Natividade, cujo drama foi contado ao país pela A NOITE, dando como consequência um emocionante movimento de solidariedade do povo e das autoridades. O oficial-mártir foi ao Palácio Tiradentes agradecer ao deputado Segadas Viana o ter apresentado projeto de lei, no sentido de conceder-lhe o govêrno uma subvenção para o seu tratamento nos Estados Unidos. Recebido pelo representante carioca, o tenente Natividade palestrou ainda com os senhores Aarão Steinbruch e Celso Peçanha, que se mostraram vivamente interessados no andamento da proposição. Na Comissão de Finanças, recebeu-o o senhor Geraldo Mascarenhas, que se colocou inteiramente à disposição do oficial, devendo êsse representante mineiro ser designado relator da matéria naquele órgão técnico.

CÂMARA DO DISTRITO FEDERAL

A requerimento da vereadora Dulce Magalhães, a Câmara prestou ontem significativa homenagem à memória de Inácio de Loiola, na oportunidade do transcurso do 4.º centenário de sua morte. O primeiro orador foi o Sr. Frederico Trota, que fêz um histórico da vida do Reverendo representante da Companhia de Jesus, desde a sua infância às condições que cercaram a sua educação. Outros oradores também falaram sôbre o Santo Inácio de Loiola, destacando-se os Srs. Anibal Espinheira, Pedro Faria, Indio do Brasil e outros.

TABELAMENTO DO MERCADO

Falou a seguir o Sr. Osmar Rezende, referindo-se à situação do Mercado Municipal. Segundo um projeto que defendeu da tribuna, o vereador pede a COFAP que tabele os produtos hortigrangeiros, vendidos na rua D. Manoel. No mesmo projeto o Sr. Osmar Rezende traça os planos de tabelamento para o comércio atacadista, feiras-livres e mercadinhos, fazendo sugestões que a seu vêr resolveriam o problema do abastecimento, afastando os intermediários como meros especuladores que entravam os planos governamentais.

ENSINO

Depois foi à tribuna o Sr. Miécimo da Silva, que falou sôbre o problema do ensino primário, apresentando um projeto que manda acrescentar nos programas de ensino primário ou secundário, ministrado pela Prefeitura, uma aula semanal sôbre as atribuições dos Poderes Legislativos e Executivos. A adoção das aulas implicaria na realização de provas escritas e orais de seleção, cujos resultados seriam computados na média global de cada aluno.

PROJETOS

Na ordem do dia aprovaram os vereadores os projetos 247, que estabelece a obrigatoriedade do regime de semi-internato nas escolas públicas. Outro projeto aprovado trata do preenchimento de cargos nos Distritos Educacionais e, finalmente, o que manda aproveitar a área disponível no Hospital Moncorvo Filho para instalar um pavilhão de doentes crônicos, na falta momentânea de hospital especializado. Essas proposições, aceitas em segunda discussão, foram posteriormente enviadas às respectivas comissões para as providências finais.

EXCELENTE O CRÉDITO DO BRASIL NOS EE. UU.

WASHINGTON, 1 (De Anita de Caleros, da France Presse) — O crédito de 151 milhões e 400 mil dólares concedidos ao Brasil pelo Banco Export-Import reflete o "otimismo" do Banco no que concerne às possibilidades do desenvolvimento econômico brasileiro, declara-se nos círculos financeiros desta capital.

O comunicado publicado simultaneamente em Washington e no Rio de Janeiro pelo Banco e pela missão financeira presidida pelo senhor Lucas Lopes cita medidas antinflacionistas tomadas pelo govêrno brasileiro, medidas consideradas pelos círculos financeiros como sendo as mais apropriadas para atrair capitais estrangeiros ao Brasil.

"Enquanto o Brasil prosseguir em seu programa anti-inflacionista, seu crédito será excelente nos Estados Unidos", declarou à "France Presse" uma personalidade norte-americana competente.

Essa mesma personalidade afirmou que o crédito cuja concessão acaba de ser anunciada "é o primeiro de uma série" de empréstimos do Eximbank destinados ao desenvolvimento econômico do Brasil.

O crédito, do qual 100 milhões de dólares são destinados às estradas de ferro brasileiras, 10 milhões para a reforma dos portos, 15 milhões para a aquisição, nos Estados Unidos, de material de dragagem, e 11 milhões e 400 mil para o desenvolvimento da energia elétrica, eleva a 260 milhões de dólares os empréstimos até agora feitos pelo Export and Import Bank ao Brasil.

Nos círculos financeiros espera-se que os próximos créditos dêsse Banco sejam consagrado à expansão das instalações hidrelétricas, na bacia do Rio Grande, na represa das "Três Marias", no vale de São Francisco e perto das quedas de Paulo Afonso. O custo do material que o Brasil importaria para êsse programa é calculado em 300 milhões de dólares e mais 100 milhões de dólares para os novos programas que terão início em 1960.

Esses programas foram discutidos nesta capital pelos dirigentes do Export-Import e pelos membros da missão Lucas Lopes.

De acôrdo com as esferas financeiras desta capital, o excelente crédito de que goza o Brasil nos Estados Unidos é devido a duas causas: a pontualidade com que êsse país honra sua dívida externa e fato da sua renda em dólares proceder das suas exportações de café ter se elevado a uma média de 75 milhões de dólares mensais durante o ano em curso. A isso acrescentam-se os imensos recursos naturais do país.

Os peritos norte-americanos salientam, por outro lado, a rapidez com que os negociadores norte-americanos e brasileiros chegaram aos resultados anunciados: as negociações, propriamente falando entre a missão Lucas Lopes e o Export-Import Bank, nesta capital, duraram cêrca de uma semana. Foram facilitadas pelos contatos "exploratórios" entre funcionários brasileiros e norte-americanos, entabolados durante a visita a esta capital do Sr. João Goulart, vice-presidente do Brasil, em maio último.

ROSA dos VENTOS

ARIEL

Um Recado Para Sheila

DOMINGO, quando minhas mãos cuidadosamente aperiavam a fibra e compunham a cêra para o enxêrto de uma Príncipe Negro no robusto cavalo da rosa silvestre, o alto-falante do meu rádio, que está ligado para o jardim, reproduziu uma voz simpática, depois da bela edição do concêrto de Bela Bartok, regido por Herbert von Karajan. Não quero fugir do assunto, mas deixai-me dizer que, no Brasil, quem gosta de música não estará totalmente feliz antes de ver pessoalmente Herbert von Karajan. É o homem que substituiu Toscanini no estrado. Igual temperamento, igual perfeição musical. Que regente!

MAS, vamos ao recado, para a dona da voz simpática. Não a conheço. Presumo que seja um "brotinho". Mas brotinho de gênio, que traduziu o "Ballet", de Georges Amberg, haverá quatro anos, e muito bem. Sheila Yvert é o seu nome. O primeiro me traz um perfume do Oriente, pois o nome é semita e em árabe ou hebráico a raiz Sheela significa "sombra" ou "elevação", se é que posso acreditar nos alfarrábios que existem na minha estante de velho curioso. O segundo me traz a idéia de zelos. Há quase meio século eu andei interessado em papelsinhos pintados, mas quando vi que havia muita vigarice dos governos, com as emissões, parei. Contudo, o nome Yvert ficou indissolvelmente ligado ao catálogo de Yvert & Tellier, encadernado de couro vermelho, com que minha santa avó acudiu às manias mal informadas de um netinho com ganas de colecionar.

Se bem me lembro da minha lógica e da minha semântica, a Sheila que nos falou, domingo, deve ser um "brotinho" E isso por uma frase que soltou, na entrevista que fêz com um tal Mr. Bernardet (que, por sinal, fala com a segurança de seu companheiro de rima, o anatoleano Bergeret). A menina Sheila não sabia muito bem se a peça "L'Annonce fait a Marie", já tinha sido levada no Rio. Tinha, respondeu o informadíssimo Bergeret (perdão Bernardet), e com um grande ator. Ah!, que tentação de abrir outro parentesis para falar dêsse admirável Jouvet, de quem Girandoux escreveu: "... um personagem que me possui e me enche de reflexões e de divagações, um personagem maior que todos os personagens, cujo nome é Louis Jouvet".

"L'Annonce fait à Marie" foi levada no Rio em meio da guerra, quando os alemães ocupavam Paris. E foi aí que a Sheila teve a observação reveladora: Ah, então foi um espetáculo para a outra geração...

1942. Outra geração. Em 1942 a graciosa Sheila andaria engatinhando, longe de pensar em teatro, no ano em que êste velho jardineiro já dava um duro, metido em tôdas as complicações da vida. Como passa depressa o tempo, santo Deus!

Foi preciso essa menina de nome árabe e filatélico para soltar uma nota de melancolia e fazer-me talhar mais fundo (de emoção e saudade de 1942) o caule de minha roseira selvagem.

SHEILA, você tem vez tão simpática que, certamente, perdoará uma impertinência do velho jardineiro: Leia mais Sartre. "Les mains sales" não tem nada com as "Quatro Paredes". Quatro Paredes é a tradução livre de "Huis Clos", que significa, ao pé da letra, portas fechadas. Lembre-se de Huissier. É aquele porteiro metido a besta que adota nome francês e se farda para guardar entradas. É borboleta, pára; é mocidade, espera!

Reforma da Lei Orgânica Das Caixas Federais

Um Dos Importantes Pontos do Temário Elaborado Para a 10.ª Reunião Congressual Das Caixas Econômicas em Realização Nesta Capital — Quarenta e Sete Teses Distribuidas Ontem na Primeira Reunião Ordinária do Conclave Que Reune Delegações de Todos os Estados — A NOITE Ouve o Presidente do Conselho Superior, Sr. João Henrique

Girando em tôrno de sete temas da maior significação para o nosso mundo econômico-financeiro, entre os quais avulta a reforma da Lei Orgânica das Caixas Econômicas Federais, nada menos de quarenta e sete teses serão debatidas durante a Décima Reunião Congressual das Caixas Econômicas, instalada nesta capital, segunda-feira última, sob a presidência do ministro da Fazenda, Sr. José Maria Alkmim, na sede do Conselho Superior, na rua da Quitanda, nº 30.

Ontem, às 14 horas, teve lugar a primeira reunião ordinária do importante conclave, que reune delegações de todos os Estados, compreendendo presidentes das Caixas de todo o território nacional e ainda membros do Conselho Superior. Nessa reunião, presidida pelo Sr. João Henrique Vieira Sampaio da Silva, presidente do Conselho Superior das Caixas Econômicas Federais, e secretariada pelo Sr. Carlos Edmundo Amalio da Silva Filho, foram distribuidas as teses apresentadas pelos congressistas a fim de serem apreciadas e consequentemente levadas a debate nos próximos encontros. Ao que pudemos apurar, a próxima reunião ordinária terá lugar amanhã, quinta-feira.

Objetivo do Conclave

Indagado sôbre a significação do importante conclave pela reportagem de A NOITE, acentuou o Sr. João Henrique:

— Esta reunião congressual que é a décima, faz-se em virtude de imposição da nossa lei orgânica. Ela é constituida pelos presidentes das Caixas Econômicas e dos membros do Conselho Superior. O debate de assuntos novos torna-se necessário ao perfeito funcionamento da instituição, no sentido de atualizar-se, como é preciso que aconteça, a um estabelecimento de crédito que vive de favor público, e que é, no gênero, o maior da América Latina.

Altamente Benéfica

— Nesta 10.ª Reunião Congressual — prosseguiu o presidente do Conselho Superior das Caixas Econômicas — não serão discutidos assuntos de sabor acadêmico, mas temas objetivos, retirados do cotidiano da vida das Caixas. Espero que ela surja altamente benéfica à instituição, pela adoção de medidas que lhe permitam aumentar a área de sua influência e dar mais solidez à sua estrutura econômico-financeira — disse, finalizando.

Temário

E' o seguinte o temário elaborado para a 10.ª Reunião Congressual das Caixas Econômicas Federais:

a) Planejamento das operações passivas e ativas das Caixas Econômicas Federais, de acôrdo com a politica econômico-financeira do govêrno; b) Reforma da Lei Orgânica das Caixas Econômicas Federais; c) Novos critérios para o desenvolvimento e eficiência da rêde coletora de depósitos das Caixas Econômicas Federais; d) Novas fontes de renda e critérios de aplicação das disponibilidades das Caixas; e) As Caixas em face da Reforma Bancária; f) A influência das leis fragmentárias no funcionamento das Caixas; g) Previdência Social e os Servidores das Caixas Econômicas Federais.

HOMENAGEM AO MINISTRO CLÓVIS SALGADO — Na recente viagem que fêz à capital mineira, o ministro Clóvis Salgado e sua espôsa foram homenageados na séde do Minas Tênis Clube. A Sociedade Sinfônica, Coral e Artística, que compõe a Universidade Mineira de Arte, ofereceu um almôço ao ex-governador de Minas, numa demonstração de gratidão pelo apoio e o incentivo que o ilustre casal tem dado às artes em Minas Gerais. A administração do Prof. Clóvis Salgado, os mineiros devem a criação da Universidade Mineira de Arte, que tem desenvolvido atividade de relevante intrêsse ao desenvolvimento da cultura artística em Belo Horizonte. Na foto, um flagrante do almôço, vendo-se o ministro e diretores das Sociedades Artísticas.

"O Que é o Energismo"

Promovido pela "A Voz Cristã" será realizado nesta capital, na sede do Colegiado Espiritualista do Cruzeiro do Sul, rua Ceará n.º 183, tel. 28-87-11, uma série de conferências espiritualistas com a participação de conhecidos espiritualistas brasileiros, os quais abordarão temas de alta importância, como introduções ao "Curso para Doutrinadores". A primeira conferência será amanhã, sendo conferencista o nosso confrade Alberto Montalvão, que discorrerá sobre o energismo. E' franca a entrada.

CONSERTOS DE MEIAS NYLON

RÁPIDOS E GARANTIDOS

Depósito CARBAR

Rua Gonçalves Dias, 74 Sob (Entre Ouvidor e Rosário)

Venderam a Camioneta de Bodinho

PORTO ALEGRE, 1 (Serviço especial de A NOITE) — Antes de seguir para o México, o atleta Milton Coelho da Costa, conhecido nos meios desportivos pelo alcunha de "Bodinho", entregou a sua camioneta de lotação a uma oficina de consertos. De regresso, ao procurar o veículo, constatou que a dona da oficina vendera a camioneta para pagamento dos consertos. "Bodinho" apresentou queixa à polícia.

— "SALVEM A MINHA VIDA!"

APROVADO NA COMISSÃO O PROJETO SEGADAS VIANA

Será Votado em Regime de Urgência o Crédito Para o Oficial-Mártir — Prestigiando a A NOITE em Favor do Militar Mutilado — José Natividade Rocha Visitou a Principal Casa do Legislativo, Sendo Carinhosamente Recebido Pelos Parlamentares — Projeto do Sr. Celso Peçanha, Promovendo-o ao Pôsto de Capitão

Prossegue vitoriosamente a campanha de A NOITE em favor do tenente José Natividade Rocha, vítima da endoarterite obliterante. De todas as camadas sociais e procedentes de todo o interior do país chegam-nos diariamente adesões ao grande movimento, que assim alcança o melhor êxito em suas finalidades.

Ontem, na Câmara dos Deputados, o projeto da iniciativa do Sr. Segadas Viana, concedendo ao oficial-mártir o crédito de trezentos mil cruzeiros, teve sua aprovação na Comissão de Finanças concedida por unanimidade e para o mesmo foi recomendado regime de urgência na tramitação em plenário. . . . . .

Visitando aquela Casa do Congresso para agradecer o benefício em seu favor, o tenente José Natividade Rocha foi recebido pelo deputado Segadas Viana, autor do projeto, que o conduziu ao recinto da Comissão de Finanças, onde estava sendo relatada a matéria pelo deputado Vitorino Corrêa.

Tudo Deve Ser Feito

No seu relatório, o deputado Vitorino Corrêa exaltou a campanha de A NOITE e disse que, embora as autoridades militares tenham dado tôda a assistência ao oficial, tanto assim que da graduação de cabo, galgou os postos imediatos até o de 1º tenente, tudo que se faça por êle será pouco. Exaltou, ainda, o relator o sacrifício do tenente José Natividade Rocha que, durante todos êstes longos anos, vem sendo martirizado pela terrível moléstia e pediu para o projeto a mais urgente aprovação, pelas altas finalidades a que se destina.

Uma Nobre Campanha

Pela ordem, em seguida, usou da palavra o autor do projeto, deputado Segadas Viana que, em sua breve preleção, fêz questão de enaltecer a campanha de A NOITE que, sempre à altura de suas tradições, tem promovido iniciativas memoráveis como esta, dizendo textualmente:

— Esta campanha do grande jornal comoveu profundamente a opinião pública, repercutindo em tôdas as latitudes. O drama do tenente José Natividade Rocha não pode ser ignorado por ninguém. Todos nós temos a obrigação de ampará-lo na sua tragédia. O seu caso requer urgência e, para êle, peço a maior atenção dos meus pares.

Urgência Para o Projeto

Também o deputado João José Abdalla, falando em seguida, recordou o sacrifício do oficial-mártir e louvou a iniciativa de A NOITE, dizendo que o tenente José Natividade Rocha, no seu terrível drama, deve ser socorrido pela atenção eficiente de todos. Falando sôbre a progressão da doença, o parlamentar disse de suas proporções, detalhando os sofrimentos que a marcha da moléstia tem proporcionado ao militar e terminou conclamando todos os seus pares à aprovação do projeto para o qual pediu tramitação em regime de urgência.

Apoio Integral ao Bravo Militar

Usando da palavra também, o Sr. Ultimo de Carvalho enalteceu a figura do tenente Rocha, recordando as agruras do seu drama e a enormidade do seu sofrimento. Evocando os sentimentos de solidariedade humana de seus pares, o parlamentar disse estar certo de que todos, por um dever indeclinável de solidariedade humana, teriam que, com a máxima urgência, votar pela aprovação imediata do projeto concedendo ao tenente Rocha o auxílio de trezentos mil cruzeiros.

Promoção ao Pôsto de Capitão

Falando à reportagem de A NOITE, ainda no plenário da Comissão de Finanças, da qual é integrante, o deputado Celso Peçanha adiantou-nos:

— A Campanha de A NOITE não poderia ser mais feliz. Ao tradicional órgão da imprensa carioca deve-se reconhecer o mérito desta nobre iniciativa. Solidarizando-me com a campanha, impressionado com o drama do bravo oficial, apresentei um outro projeto tratando de sua promoção ao posto imediato na carreira, qual seja o de capitão.

ENVIO DE DONATIVOS

Tôda e qualquer contribuição para a campanha em favor do tenente José Natividade Rocha deve ser remetida para o Dr. José Thomaz de Sant'Anna, ou aos seus cuidados, quando por vale postal, cheque ou carta. Endereço: Praça Mauá, 7, 3.º andar — Rio.

DR. MANOEL BRONSTEIN

Análises médicas, Av. Rio Branco, 257, 5.º and. s/ 503-4. Telefones: 52-2747 e 22-9035. Diàriamente, de 7 às 19 horas. De 14 às 18 horas

A Indústria Automobilística em São Paulo

SÃO PAULO, 1 (Asap.) — O Sr. Raul de Presille, representante do grupo «Simca» em nosso país, enviou ofício ao governador, informando que, de acôrdo com os resultados dos entendimentos mantidos entre o Sr. Jânio Quadros e aquêle grupo em Paris, a «SIMCA» resolveu instalar, em São Paulo, uma indústria automobilística.

Esse empreendimento terá um capital inicial de 20 milhões de cruzeiros, passando logo depois para 100 milhões o capital requerido pelos investimentos.

Informa ainda que 50% da matéria prima a ser empregada naquela fábrica serão brasileiras e os outros 50% importados. De acôrdo com os planos, serão fabricados carros «SIMCA», «Vedette», tratores «Someca», «Fiats», caminhões «Unic», detendo ainda licenças para os produtos da Ford e da Fiat.

A fábrica será instalada em local ainda a ser escolhido e seus escritórios centrais serão instalados no Rio.

O governador Jânio Quadros, em resposta ao ofício, assegurou o máximo auxílio e interêsse no êxito do empreendimento, por parte do govêrno estadual, congratulando-se com os responsáveis pela decisão.

Dr. José de Albuquerque

Membro efetivo da Sociedade de Sexologia de Paris

DOENÇAS SEXUAIS DO HOMEM

Rua Rosário 98. De 13 às 18 hs.

Novo Membro da Academia Nacional de Medicina

A POSSE, AMANHÃ, DO DR. PAULO ARTHUR PINTO DA ROCHA

Em solenidade a ser realizada, amanhã, dia 2, às 21 horas, no Solieu Brasileiro (avenida Augusto Severo n.º 4), tomará posse na Academia Nacional de Medicina o doutor Paulo Artur Pinto da Rocha, chefe dos Serviços Médicos das "Pioneiras Sociais".

O ilustre clínico, uma das mais proeminentes figuras da medicina brasileira, apresentará tese sôbre o tema: — "Da Deontologia Hipocrática e sua Evolução" e será recebido naquela casa pelo professor Rolando Monteiro.

O doutor Pinto da Rocha ocupará na A. N. M. a cadeira do professor Antonio de Barros Terra que passou à categoria de emérito.

O «Curriculum Vitae» do Prof. Pinto da Rocha

Nasceu o Dr. Paulo Artur Pinto da Rocha em Pôrto Alegre no Rio Grande do Sul. Formou-se pela Faculdade de Medicina da Universidade do Brasil em 1928. Casado com a Sra. Natercia Silveira Pinto da Rocha, procuradora da Justiça do Trabalho.

Dentre outras o Dr. Pinto da Rocha é fundador e sócio das seguintes entidades: Fundador do Instituto Brasileiro de História da Medicina; fundador do Sindicato dos Médicos do Brasil; Prof. efetivo das cadeiras de Patologia Médica e de Deontologia da Escola de Enfermagem Raquel Haddock da Prefeitura do Distrito Federal; vice-presidente do Instituto Brasileiro da História da Medicina; Secretário da Obra de Assistência ao Filho do Tuberculoso; redator responsável da revista "Brasil-Médico"; médico administrador da Policlinica do Rio de Janeiro; chefe dos Serviços Médicos das "Pioneiras Sociais"; ex-diretor do Departamento de Higiene da PDF; ex-chefe do Serviço de Salvamento da PDF; ex-chefe do Serviço de Informação Sanitária da PDF; sócio honorário da Cruz Vermelha Brasileira; autor de "Segrêdo Profissional", prefaciado por Afranio Peixoto; Prêmio de "Medicina Tropical" de 1938 da Sociedade de Medicina e Cirurgia.

Atualmente, além de suas funções públicas é o Prof. Pinto da Rocha, chefe dos Serviços das Pioneiras Sociais, entidade de assistência médico-social, fundada pela Sra. Sarah Lemos Kubitschek.

O JUBILEU DE OURO DA ASSOCIAÇÃO DOS ANTIGOS ALUNOS MARISTAS

As Solenidades Comemorativas da Fundação Daquela Sociedade Religiosa

Prometem revestir-se de grande brilhantismo as solenidades comemorativas do cinquentenário da fundação da Associação dos Antigos Alunos Maristas, presidida pelo vice-almirante Nereu Chilréo Corrêa.

Os vários atos, que se realizarão no Colégio São José (Internato dos Irmãos Maristas), na Tijuca, de hoje até o dia cinco, obedecerão ao programa abaixo:

1 — Às 20,00 horas: Sessão solene, presidida por Sua Eminência D. Jaime de Barros Camara, cardeal-arcebispo do Rio de Janeiro. 2 — Às 8,00 horas: Missa de "Requiem" pelas almas dos antigos alunos e professores falecidos. Às 9,00 horas: Abertura da exposição retrospectiva. 3 — Às 20,00 horas: Homenagem às associações dos antigos alunos dos colégios religiosos católicos. A sessão será presidida por Dom Rodolfo das Mercês de Oliveira Pena, bispo de Valença. 4 — Às 15,00 horas — Homenagem da Federação das Associações de Antigos Alunos Maristas. Às 20,00 horas: Homenagem da Associação dos Antigos Alunos do Externato São José. 5 — Às 9,00 horas — Missa solene, celebrada por Sua Eminência D. Carlos Carmelo de Vasconcelos Mota, cardeal-arcebispo de São Paulo. Às 10,00 horas: Inauguração da placa comemorativa. Às 10,30 horas — Reunião dos Antigos Alunos Maristas, presidida por D. Carlos Carmelo de Vasconcelos Mota. Às 12,00 horas — Banquete de confraternização.

Farão uso da palavra os seguintes oradores: Drs. Salvador Caruso, Fausto Soares, Moreira da Silva, rnaldo Ballesté, Herculano Craveiro Junior, desembargador Ernesto da Silva Guimarães e ministro João Lira Filho.

Melhorias na Via Permanente da Leopoldina

O ministro da Fazenda autorizou o pagamento, pelo Tesouro, à E. F. Leopoldina, da importância de Cr$ 30.000.000,00, para ser empregada em melhoramentos na via permanente dessa ferrovia.

Liberada Vultosa Importância da Caixa Econômica Fluminense

O ministro da Fazenda autorizou, por ato de ontem, a entrega à Caixa Econômica Federal do Estado do Rio, a importância de Cr$ 125.216.745,00, referente a saldo existente em conta especial bloqueada no Banco do Brasil e agora liberada.

CANHENHO FÚNEBRE

Foram sepultados hoje:

No Cemitério de São Francisco Xavier — Inezilda Lemos Memoria, rua General Gurjão, 533; José Marino da Silva, capela do Corpo de Bombeiros; Sebastião Madureira Filho, Necrotério da Polícia; Leandro Felipe Santiago, Hospital Central da Marinha; Maria Rita Saturno, rua Senador Alencar, 141; Carlos Santos Ferreira, capela do cemitério.

No Cemitério de São João Batista — Geraldo Coelho, capela do cemitério; Ana Lopes Brasil, capela Real Grandeza; Inacio José de Souza, capela do cemitério.

PELE-SIFILIS

Cabelo, Eczemas, Varizes, Câncer

DR. AGOSTINHO DA CUNHA

ASSEMBLÉIA 73 - Fone: 42-1155

CR$ 250,00 MENSAIS

FOGÃO HELIOGÁS

Vendemos ótimos fogões HELIOGÁS instalados em sua residência em 48 horas nas seguintes condições: 3 bôcas Cr$ 500,00 de ENTRADA e Cr$ 250,00 mensais 4 bôcas Cr$ 500,00 de ENTRADA e Cr$ 500,00 por mês. APROVEITEM estas entradas e mensalidades só durante quinze dias

CASA POPULAR DE MÁQUINAS

RUA HADDOCK LOBO 47

TELEFONE: 48-8774

INSTITUTO DE PREVIDÊNCIA E ASSISTÊNCIA DOS SERVIDORES DO ESTADO

I. S. E. — DIVISÃO DE ÓRGÃOS MÉDICOS PERIFÉRICOS

Atendimentos no Ambulatório Central

A Chefia da Divisão de Orgãos Médicos Periféricos avisa aos interessados que o Ambulatório Central, à rua Santa Luzia 732, está aparelhado para atender, nos horários de 8 às 12 e de 12 às 16 horas, e nos sábados de 8 às 12 horas, a todos os servidores com direito à assistência do H. S. E. e aos seus beneficiários que o procurarem, bem como àqueles que, por motivo de sobrecarga dos ambulatórios do Hospital dos Servidores do Estado, não puderem ser assistidos naquele nosocômio.

O presente aviso diz respeito apenas às clínicas de Alergia, Cardiologia, Cirurgia, Ginecologia, Clínica Médica, Gastro-Enterologia, Higiene Pré-Natal, Oftalmologia, Oto-Rino-Laringologia e às secções auxiliares de diagnóstico e tratamento, Farmácia, Fisioterapia, Laboratróio de Análises, Metabolismo, Odontologia e Radiologia.

Divisão de Orgãos Médicos Periféricos 31 de julho de 1956

EDSON AUGUSTO DE ALMEIDA
Chefe

ILHA DO GOVERNADOR

JARDIM IPITANGAS

PRAIA DO DENDÊ

MAGNÍFICA OPORTUNIDADE PARA ADQUIRIR SEU LOTE COM GRANDE FINANCIAMENTO

TÔDAS AS VANTAGENS E CONFÔRTO POSSÍVEIS

Lotes residenciais e comerciais em ruas arborizadas e calçadas a paralelepipedos, com luz e água

GRANDE JARDIM JUNTO À PRAIA DANDO VISTA PARA O FUNDO DA BAÍA

Condução farta — Ônibus na Praça 15 de Novembro

Vêr no local e tratar diretamente à

AV. RIO BRANCO, 143 — 1.º AND. — SALAS 11 e 12

RIO — TELS. 52-1478 e 52-5166

A Confederação Nacional Dos Trabalhadores na Industria e o Salário-Mínimo

A CONFEDERAÇÃO NACIONAL DOS TRABALHADORES NA INDÚSTRIA, órgão máximo representativo dos industriários do Brasil, sente-se no indeclinável dever de alertar a classe patronal, para as graves consequências que advirão certamente da recusa em cumprir o decreto do Sr. Presidente da República, que reajustou os níveis de salário mínimo para todo o País.

Há meses que vêm os trabalhadores aguardando com disciplina e resignação, a fixação do novo salário-mínimo, já tendo sido majorados sensivelmente os preços das utilidades também a êsse pretexto, estando, pois, os trabalhadores sem condições para fazer face ao encarecimento do custo de vida.

Deve-se convir, que o ato presidencial encontrou cabal justificativa no próprio fato social, fenômeno que não pode jamais ser olvidado na aplicação da lei, sob pena de perigosas consequências à ordem econômica, social e jurídica.

Assim, a CONFEDERAÇÃO NACIONAL DOS TRABALHADORES NA INDÚSTRIA está certa que o cumprimento integral do ato governamental, concorrerá para a preservação da PAZ SOCIAL, sem a qual nenhuma economia poderá subsistir, estando a CONFEDERAÇÃO NACIONAL DOS TRABALHADORES NA INDÚSTRIA integralmente solidária com os trabalhadores na defesa do ato governamental que fixou os novos mínimos salariais.

DEOCLECIANO DE HOLLANDA CAVALCANTI
Presidente

COMPANHIA TELEPHONICA BRASILEIRA

RECEBIMENTO PELA CAIXA ECONÔMICA DAS CONTAS DO SERVIÇO TELEFÔNICO

Com o objetivo de **proporcionar maior comodidade a seus assinantes, a Companhia Telephonica Brasileira firmou um acôrdo com a Caixa Econômica Federal do Rio de Janeiro, pelo qual as contas do serviço telefônico, tal como nas Agências da Companhia, poderão ser liquidadas em qualquer das Agências daquela autarquia, abaixo indicadas, até o 15.º dia da apresentação.**

São as seguintes as Agências da Caixa Econômica em que os assinantes poderão pagar suas contas:

ALMIRANTE TAMANDARÉ
Edifício do Ministério da Marinha
(Para atendimento aos servidores do Ministério)

★

ANDARAÍ
Rua Farias de Brito, 7-F

★

BANDEIRA
Praça da Bandeira, 149

★

BANGU
Rua Francisco Real, 157

★

BOTAFOGO
Rua Voluntários da Patria, 278

★

CAMPO GRANDE
Rua Campo Grande, 160

★

CATETE
Largo do Machado, 8-A

★

COPACABANA
Avenida Copacabana, 759

★

GOVERNADOR
Rua Maldonado, 243

★

MADUREIRA
Estrada Marechal Rangel, 50

★

MEIER
Rua 24 de Maio, 1321

★

MINISTÉRIO DA FAZENDA
Edifício do Ministério da Fazenda

★

MINISTÉRIO DA GUERRA
Edifício do Ministério da Guerra
(Para atendimento aos servidores do Ministério)

★

PENHA
Rua dos Romeiros, 165-A

★

SANTA CRUZ
Rua Felipe Cardoso, 18

★

SÃO CRISTOVÃO
Rua São Luiz Gonzaga, 401

★

TIJUCA
Rua Conde de Bonfim, 5

★

VILA IZABEL
Avenida 28 de Setembro, 264

COMPANHIA TELEPHONICA BRASILEIRA

Procurando servir sempre melhor!

Estudo Conjunto do Aumento no Estado do Rio

Serão Convocadas as Comissões de Justiça e de Serviço Público Para Apreciar a Matéria — Série de Emendas Apresentadas na Sessão de Ontem da Assembléia Legislativa Retarda a Aprovação do Projeto de Melhoria do Funcionalismo Fluminense — Parecer Favorável, em Princípio, do Relator Pela Comissão de Finanças — Declarações a A NOITE do Deputado Gouvêa de Abreu

Em decorrência de um requerimento do deputado Togo de Barros, líder do govêrno estadual na Assembléia Legislativa Fluminense, solicitando a inclusão na pauta para a sessão de ontem, terça-feira, do projeto-lei n.º 320, que reestrutura os cargos públicos do Estado do Rio iniciaram-se os debates em tôrno da discutida proposição, logo objeto de uma série de emendas apresentadas em plenário, o que virá, indiscutivelmente, a retardar sua aprovação, que se esperava se efetivasse ainda esta semana.

Devido à complexidade da matéria, esclareceu-nos o deputado Gouvea de Abreu, abordado pela reportagem de A NOITE na tarde de ontem, que o projeto de melhoria do funcionalismo fluminense será possivelmente submetido a apreciação das Comissões de Justiça e de Serviço Público, oportunamente convocadas para êsse fim.

PARECER FAVORÁVEL

Conforme noticiamos, é o deputado Gouvêa de Abreu relator da proposição pela Comissão de Finanças. A propósito, declarou-nos êle, ao término da sessão de ontem, naquela Casa legislativa:

— Meu parecer foi pela aprovação em princípio do projeto governamental, reservando-me, todavia, para adotar ou modificar o meu voto depois de receber o projeto as emendas em plenário, e após o crivo dos debates. E finalizando:

— Êle voltará à Comissão de Finanças para decisão final.

DOENÇAS DA PELE E CABELOS

Tratamento dos cravos, espinhas e eczemas. Extração definitiva com laser dos pêlos do rosto e verrugas. — Queda do cabelo

DR. PIRES Prat. hosp. Berlim, Paris, Viena, Nova Iorque

RUA MEXICO, 31-15º Tel. 22-9425. De 3 às 6

Dr. Paulo Perissé

Hemorroidas sem operação — Doenças Ano-Retais — VARIZES - Av. Rio Branco, 108, 10º - S/1006. Hora marcada, 28-4531 e 52-0251

CHEFE DO SERVIÇO PROCT. DO HOSPITAL GAFFRÉE GUINLE

TINTAS — "MIMOSA"

CORRÊA LEITE & CIA.

COPACABANA — Rua Figueiredo Magalhães, 8
JACAREPAGUA' — Estrada de Jacarépaguá, 7080, Freguesia.
MADUREIRA — Rua Maria Freitas, 16
CENTRO — Matriz e Escritório, A. Buenos Aires, 290 próximo ao Campo de Santana, e Rua Buenos Aires, 118, em frente ao Mercado das Flores

O belo sexo está fazendo um sucesso, em todo o Brasil, pintando com a tinta "MIMOSA" embelezando os seus lares que ficam deslumbrantes para o ano velho de 1957. Aproveite a oportunidade. Cinco casas próprias, a serviço do respeitável público brasileiro, e da economia nacional, portanto, agradece a preferência

ALIANÇA DA BAHIA CAPITALIZAÇÃO S.A.

COMPANHIA BRASILEIRA PARA INCENTIVAR O DESENVOLVIMENTO DA ECONOMIA

CAPITAL REALIZADO Cr$ 4.000.000,00

SEDE SOCIAL: AV. PRESIDENTE VARGAS, 2 - SALVADOR - BAHIA

RESULTADO DO SORTEIO DE AMORTIZAÇÃO REALIZADO EM 31 DE JULHO DE 1956

	Plano A	Planos B e C		
CAPITAL DUPLO	14445	H	D	F
SEGUNDO	01206	O	T	H
TERCEIRO	01478	R	D	R
QUARTO	04792	P	J	X
QUINTO	03265	K	J	O
SEXTO	.....	T	H	Y

As demais três centenas e respectivo grupo e ordem acima contemplados são distribuídas a todos os nossos Agentes: obtenha o seu endereço.

AGENCIA GERAL: ED. "ALBACAP" — TEL.: 52-2198.

"O Melhor Título dentro do Melhor Plano pela Melhor Sociedade de Capitalização"

A PARTIR DO DIA 9:

MOSTRA ITALIANA DE CARTAS E DE ATLAS

Depois de Amanhã no Rio a Delegação Peninsular ao XVIII Congresso Internacional de Geografia

Chegará ao Rio, no próximo dia 3, viajando pelo vapor "Augustus", a delegação italiana que participará no XVIII Congresso Internacional de Geografia, a realizar-se de 9 a 18 de agôsto.

A Itália designou como seus representantes uma equipe de eminentes professores catedráticos chefiados pelo dr. Roberto Almagià, presidente da União Geográfica Italiana. Entre os componentes da delegação italiana se destacam os nomes dos professores universitários Ferdinando Gribaudi de Turim, Elio Migliorini de Nápoles, Alberto Mori, de Pisa, G. L. Mangeroni, de Milão, Aldo Sestini, de Florença e Umberto Toschi, de Bolonha.

Um dos aspectos mais interessantes da contribuição italiana ao Congresso será a exposição de sua valiosa produção de cartas geográficas rodoviárias e turísticas e seus atlas, editados pelo Touring Club Italiano e pelo Instituto Geográfico Militar de Florença, e que terá lugar no Salão de Exposições do Ministério de Educação e Cultura, a partir do próximo dia 9.

A preparação da mostra cartográfica italiana foi confiada aos cuidados do professor Andréa Tripoli, delegado do Touring Club Italiano no Rio de Janeiro, que será também o representante do Instituto Geográfico Militar Italiano. No dia 6, a delegação italiana será recepcionada com um almôço na Associação Brasileira de Imprensa, pelo Prof. e senhora Andréa Tripoli, com a participação do embaixador da Itália Marques D'Ajeta, acompanhado pelos demais membros da Embaixada da Itália e do Sr. Herbert Moses, presidente da ABI.

Como membro cooperador, o Serviço Geográfico do Exército participará do XVIII Congresso Internacional de Geografia, que terá lugar no Rio durante o mês corrente. O diretor daquele Serviço, general Aureliano Luiz de Farias, representará no certame o chefe do Estado-Maior das Fôrças Armadas. Ainda participarão do mesmo Congresso, como membros do Exército o Ten. Cel. Antonio da Silva Araujo e majores Sinval Pinheiro e Sebastião da Silva Furtado.

A cooperação do Exército constará de valiosos originais de cartas históricas e painéis com sugestivos resumos, evolução dos métodos e da aparelhagem, qualidade e volume da sua produção atual. A Exposição será montada na antiga estação de hidros da Panair do Brasil, Calabouço.

PERDEU-SE

Pede-se, a quem achou uma pombinha azul, o favor de a entregar a Manoelina Silva, na Empresa Rio-Lux.

STA. MERICA CAPITALIZAÇÃO S.A.
COMPANHIA NACIONAL DE INCENTIVO AO DESENVOLVIMENTO DA ECONOMIA

SORTEIO DE JULHO DE 1956

Q G C
I N D
B P V
Y Z Q
O Z B
G Z I

O pagamento aos portadores dos títulos contemplados será efetuado a partir do segundo dia útil após o do sorteio, mediante apresentação de documento de identidade

SEDE SOCIAL
R. DO OUVIDOR, 47 - 6º AND. - CENTRO
ESCRITÓRIO REGIONAL - RUA DA ALFÂNDEGA, 90 - RIO DE JANEIRO

SHELL-GAS

CR$ 350,00 MENSAIS

FOGÃO HELIOGAS

Fogões a GAS engarrafado marca "HELIOGAS" instalações imediatas. ENTRADA de Cr$ 500,00 e mensalidades de Cr$ 350,00

CASA LIBERAL DE MÁQUINAS
R. CONDE DE BONFIM 227
Tel. 34-0322
SAENS PENA — TIJUCA

Museu Social do I.A.P.C.

Os procuradores do I.A.P.C. anualmente comemoram a passagem do aniversário da fundação dos cursos jurídicos do Brasil, celebrando entre magistrados, ministério público e advogados em geral, o 11 de agosto.

Este ano as festividades revestirão num cunho original que parte do princípio de que existe uma campanha organizada de incompreensão e hostilidade à obra da previdência social brasileira.

Resolveram assim, estabelecer um debate à luz de números, realizações, críticas e depoimentos, através de um itinerário legal da sistemática a que deram o nome de museu social.

Ao Centro de Estudos Joaquim Leonel de Rezende Alvim, fundado recentemente na Procuradoria de Benefícios do Departamento Jurídico, coube a elaboração da mostra cuja inauguração terá lugar no próximo dia dez, de agôsto, sexta-feira, às 17 horas. Haverá primeiro a solenidade consagrada ao dia da fundação dos cursos jurídicos do Brasil, no gabinete do procurador-geral do I.A.P.C.. Após, o ministro Parsifal Barroso, que é antigo procurador do I.A.P.C., dedicado aliás, à matéria de benefícios, acompanhado das autoridades e convidados presentes, inaugurará o museu social do I. A.P.C., instalado em tôda a extensão do Departamento Jurídico da autarquia.

A propósito desta inauguração ouvimos o professor Eloywaldo Chagas de Oliveira, presidente do I.A.P.C., que nos declarou estar satisfeito com a iniciativa dos procuradores do Instituto que dirige e que constitui uma réplica sensata às críticas improcedentes e um ensejo à uma avaliação serena da sistemática que acolhe hoje, em todo o Brasil, catorze milhões de brasileiros.

RENUNCIA KEFAUVER

WASHINGTON, 1 (A.F.P.) — O senador Estes Kefauver anunciou ontem, em entrevista à imprensa, que resolvera retirar sua candidatura e apoiar a do Sr. Adlai Stevenson, como candidato do Partido Democrático à presidência.

JUSCELINO PRESTA CONTAS À NAÇÃO

(Continuação da 3.ª pág.)

Conferência do Panamá, que da parte do Govêrno nenhuma só medida foi tomada de caráter inflacionário e que, muito ao contrário, todo esfôrço foi despendido a fim de enfrentar a crise e de repor o Brasil numa normalidade indispensável para alcançar o ideal de desenvolvimento necessário à colocação desta nação na categoria da grandeza que lhe é destinada.

O crédito especulativo esta sendo contido, sem que se verifiquem grandes choques; conduz-se o esfôrço para o equilíbrio orçamentário com vigorosa exação; a luta contra as perturbações, os gastos supérfluos, prossegue silenciosa, discreta, mas implacável. Não há abuso de espécie alguma que chegue ao conhecimento do govêrno sem que providências coercitivas sejam logo tomadas.

O balanço dêsses seis meses é favorável, embora a situação continue difícil; o que não há, realmente, é motivo de alarme e muito menos de desesperança.

Dados Concretos

Não desejo ficar, porém, apenas em palavras. Passarei a apresentar alguns dados gerais, a oferecer indicações, não direi ótimas, mas positivamente satisfatórias.

Vejamos o que ocorre no nosso comércio exterior, por exemplo, onde se verificou, no decurso do primeiro semestre dêsse ano, uma acentuada e sadia recuperação que, tudo indica, progredirá ao ponto de termos assegurado, até dezembro próximo, um total de vendas superior a um bilhão e meio de dólares, correspondendo a novo recorde, em volume físico de mais de sete milhões de toneladas.

No setor do café, estamos nos aproveitando da situação estatisticamente favorável até ao máximo de suas possibilidades, mediante uma política de firmeza devidamente dosada pelo indispensável grau de realismo, encerrando-se o ano agrícola de 1955-56 com uma exportação das maiores de todos os tempos, beirando dezessete milhões de sacas.

O nosso segundo maior produto de exportação, o algodão, mercê das medidas oportunas e convenientemente entrosadas, interna e externamente, sobreviveu com galhardia, o que já é dizer muito, à ameaça da venda de grandes excedentes norte-americanos, sendo feita a colocação de nossos próprios excedentes, de cento e vinte mil toneladas, no decurso de abril e maio, a preços médios bastante satisfatórios dentro do que ocorre na conjuntura internacional. Maiores vendas não foram realizadas devido a condições climáticas anormais haverem diminuido a safra paulista de cêrca de vinte e cinco por cento.

Nos demais setores da exportação, os produtos foram amparados segundo critérios econômicos, evitando-se estímulos excessivos à saída de produtos de importância para o consumo interno, pois convinha, antes de tudo, não suscitar ainda maiores aumentos no custo de vida.

No que se refere às manufaturas nota-se acentuada animação, ao lançar-se os fundamentos de crescentes exportações da maior variedade de produtos industrializados.

No Campo Das Importações

As importações correntes são contidas dentro dos limites exigidos pela movimentação de nosso parque industrial, no que êste não pode ainda fornecer de vantagem ao consumidor nacional.

Dai a expectativa de um saldo, no intercâmbio de mercadorias, que deverá atingir perto de duzentos e cinquenta milhões de dólares até o fim do ano, um dos maiores da nossa história econômica.

Já estamos assim com o nosso crédito externo em plena recuperação, pois retomamos largamente o pagamento de nossos atrasados e começamos a agir com a pontualidade exigida pela necessidade de restaurar o conceito do Brasil e permitir que tenhamos novos créditos, que se efetuem novos investimentos estrangeiros.

Reconhecem quase todos, reclama-se com vigorosas afirmações a necessidade em que nos achamos de receber capitais de fora, em que o dinheiro existente em outros países e que procura aplicação rendável, venha ajudar o nosso desenvolvimento. Creio que ninguém de bom senso admite que possamos, sem graves inconvenientes para o Brasil, deixar de disputar o auxílio de fora, não só no que toca aos investimentos financeiros, como também aos investimentos de técnica.

Somos um grande país, devemos agir consequentemente conforme essa consciência e não nos refugiarmos em doutrinas que importam no nosso isolamento, na restrição de nossa atividade, do nosso progresso, de nossa expansão harmoniosa. Não só reafirmo aqui o meu pensamento, que é encorajar quem estiver disposto a colaborar com o Brasil, aqui investindo capitais em empreendimentos agrícolas e industriais, como pretendo inaugurar uma política de segurança para o auxílio estrangeiro no campo da iniciativa privada.

Impõem-se, para isso, medidas que vão desde o esclarecimento da opinião pública até à adoção de uma série de providências que venham simplificar a vida dos que nos queiram trazer seus capitais e o inapreciável valor de sua experiência. Nesse sentido, para atender à política de compreensão do alto valor ao auxílio de fora, o govêrno está procedendo a um cuidadoso estudo sôbre tôda a legislação e regulamentos em vigor, relativos ao ingresso de capitais estrangeiros, quer sob a forma de investimentos, quer de empréstimos, créditos ou financiamentos.

Dentro em breve, será baixado decreto em que serão consolidados todos os dispositivos legais e regulamentares vigentes sôbre a matéria, e que representará a orientação governamental com relação ao magno problema. Simplificando o processo de exame do assunto pelas repartições competentes do govêrno e manifestando claramente o desejo de criar tôda a facilidade para o ingresso de capitais estrangeiros, estaremos consolidando o clima de confiança indispensável à imigração daqueles capitais. Ao mesmo tempo, procurar-se-á atender, dentro das possibilidades cambiais, aos justos anseios das emprêsas brasileiras de se reaparelharem mediante aquisição de conjuntos de equipamentos financiados no exterior, o que já se torna mais possível graças à acentuada queda de ágios em tôdas as categorias. Do outro lado, as medidas de combate à inflação, tanto no campo fiscal como no monetário e creditício, que estão sendo adotadas, constituem elemento básico para a estabilidade da economia, sem a qual dificilmente se cria o ambiente favorável à atração dos capitais estrangeiros.

Considerável Economia

Assim é que posso anunciar que nesses seis meses houve uma economia de vinte e sete bilhões de cruzeiros, o que corresponde a vinte e nove por cento da despesa prevista para o primeiro semestre. Quanto à receita atingimos noventa e quatro por cento da prevista para o mesmo período, o que não é de subestimar-se, pois, como é sabido, o primeiro semestre é a época menos favorável para se alcançar um bom resultado na realização da receita.

Um grande fator que mantinha o clima psicológico de incerteza quanto ao nosso futuro imediato, era a expectativa em tôrno da fixação dos novos níveis de salários mínimos. Ninguém discutia a necessidade de dar-se ao trabalhador brasileiro uma remuneração compatível com os acréscimos anteriores do custo de vida, mas temia-se que uma ação demagógica elevasse tais salários a índices impossíveis de serem absorvidos pela expansão normal de nossa produção e comércio.

Estou convencido de que a ação do govêrno na solução dêste problema foi a mais equilibrada e correta, dando ao trabalhador o necessário a uma vida digna, sem criar situações insustentáveis para os empresários que constroem a grandeza de nossa economia.

E' verdade que o custo da vida continuou a crescer, mas é absolutamente certo que foi a ação do govêrno que impediu que êle crescesse muito mais em consequência das pressões inflacionárias que vinham do passado. Não há dúvida que ainda sofreremos por algum tempo as consequências da inflação, mas tenho a convicção de que muito em breve começaremos a sentir um desafogo. Os índices e estatísticas que temos em mão já denotam sintomas favoráveis que, dentro em pouco, se refletirão no custo das mercadorias e serviços.

O Govêrno está atento e tem elementos fortes de ação para intervir mais profundamente se fôr necessário, porém espera e confia em que a colaboração dos homens de negócio e a confiança do povo o auxiliarão a eliminar o clima psicológico de instabilidade e inflação.

Confiança no Congresso

Confio também em que o Congresso dará ao Executivo um orçamento verdadeiramente equilibrado para o próximo ano, acreditando que em seu patriotismo e discernimento encontrarei apoio para as medidas que possibilitarão ao Govêrno intensificar a realização das metas que fixei como candidato.

Temos trabalhado intensamente para a execução do programa de metas e já conseguimos resultados animadores.

Faltava-nos entretanto assegurar recursos financeiros a longo prazo, em moeda estrangeira, para importação de equipamentos essenciais ao nosso progresso.

Hoje posso anunciar ao país que foram coroadas de êxito as negociações iniciadas por mim, quando visitei os Estados Unidos visando à associação do Govêrno e do povo americano na tarefa de nosso desenvolvimento.

• Uma nova fase de estreita colaboração dos Estados Unidos se concretiza agora, confirmando as intenções a mim transmitidas pelo presidente Eisenhower em nosso encontro de Key West, realizado em janeiro, e reafirmadas por ocasião do nosso segundo encontro no Panamá.

Está sendo divulgado hoje um comunicado conjunto de autoridades brasileiras e americanas sôbre as negociações recentemente concluidas em Washington.

Financiamento Pelo Export-Import Bank

Dentre os resultados atingidos, desejo salientar desde já que o Export-Import Bank manifestou-se pronto a considerar o financiamento de bens e serviços norte-americanos para o programa de desenvolvimento do Brasil nos setores de energia elétrica, transportes, indústria e agricultura, quer em projetos de iniciativa governamental, quer em projetos de iniciativa particular.

Como passo inicial acaba de conceder financiamentos que totalizam cento e cinquenta e um milhões e quatrocentos mil dólares, suficientes para concluir todos os projetos elaborados pela Comissão Mista Brasil-Estados Unidos, além dos 35 milhões já concedidos para Volta Redonda. Esses financiamentos se distribuem em: cem milhões de dólares para o reaparelhamento das ferrovias federais e estaduais; vinte e cinco milhões para o reaparelhamento e dragagem dos portos; quinze milhões de dólares par uma nova expansão da Usina de Paulo Afonso e onze milhões e quatrocentos mil dólares para a segunda etapa da Usina de Camargos-Itutinga. O Banco concordou ainda em conceder créditos a prazo médio para atender ao financiamento de compras essenciais à satisfação das necessidades correntes da importação de equipamentos industriais e de outros tipos.

A fim de permitir que liquidemos as dívidas a curto prazo, contraídas pelos govêrnos anteriores, sem sacrifícios das importações indispensáveis e manter o ritmo de desenvolvimento já atingido, acordou-se um processo automático que permitirá a prorrogação do prazo dêsses pagamentos, sem aumentar as taxas de juros, sempre que contingências imprevistas diminuam as nossas disponibilidades em dólares aquém de limites prestabelecidos. Este esquema prevê, em caso de fôrça maior a dilação de cinco anos na liquidação dos empréstimos a longo prazo, o que equivale a uma consolidação da dívida a curto prazo sem os inconvenientes psicológicos de tal operação.

Foram discutidos com o Export-Import Bank vários outros planos de financiamento como os de energia elétrica, agricultura, obras contra as secas, rodovias, saneamento, etc.. Dentro em breve, serão apresentados àquele estabelecimento os projetos e pedidos formais de novos financiamentos.

Trigo Norte-Americano

O govêrno brasileiro encetou negociações com o govêrno norte-americano para a compra de um milhão e oitocentos mil toneladas de trigo, durante um período de três anos, em conformidade com o título I da Lei número 480 dos Estados Unidos. Esta lei faculta ao govêrno norte-americano receber em cruzeiros o pagamento do trigo fornecido e emprestará prazo de 40 anos, uma parte dessa quantia, ao govêrno brasileiro. Já chegamos a um acôrdo, em princípio, no qual se prevê que 55% dos cruzeiros disponíveis serão emprestados ao Brasil para financiar projetos através do Banco Nacional do Desenvolvimento Econômico. Outros aspectos do convênio estão sendo discutidos e estudados pelos dois governos visando a assegurar que as importações de trigo dêsse programa não prejudiquem a produção nacional nem interfiram com as transações comerciais normais dêste cereal, que mantemos com outros países ou com os Estados Unidos. Considero oportuno informar, àqui, que a produção tritícola de nosso país, pela safra consumida nos primeiros meses de 1956, elevou-se a 650.000 toneladas, o que equivale dizer que foi a de maior vulto até hoje conseguida em nosso solo.

A importância dessa operação está em que constitui um empréstimo em condições excepcionais, que nos permitirá mobilizar cêrca de 7 bilhões de cruzeiros adicionais para o financiamento dos grandes projetos do nosso programa de metas, sem sacrificar o orçamento e sem recorrer a emissões.

As novas e amplas perspectivas que se abrem ao desenvolvimento econômico do Brasil com as negociações de Washington e com a participação de capitais europeus e japoneses que temos nos esforçado por atrair, são realmente de importância decisiva para o momento que vivemos.

Graças à nossa firme decisão de diminuir a tensão política e à nossa persistência em eliminar a inflação e equilibrar a economia do país; graças ao fortalecimento da consciência de que somos uma potência econômica que pesa no mundo e que pode tratar com outros povos de igual para igual, seremos capazes de trazer os capitais e a técnica, de agora em diante, que nos ajudarão a acelerar o nosso processo de desenvolvimento e melhorar o padrão de vida de sessenta milhões de brasileiros que somos hoje.

Amparo à Iniciativa Privada

Quero informar ainda à Nação que o Govêrno tomou providências práticas de auxílio à iniciativa privada, para que esta possa colaborar, desde já, em diversas tarefas essenciais à vida do País.

Quero repetir nesta oportunidade as minhas afirmações anteriores de que o papel do Govêrno não é, nem deve ser, o de competir com a iniciativa privada, mas ao contrário, dar-lhe apoio e estímulo, êm caráter supletivo, sempre visando ao enriquecimento da Nação. Tôda a vez que o empreendimento particular se dispuser a assumir a responsabilidade de setores básicos da produção, far-se-á sentir a presença do Govêrno, criando condições em as atividades sejam rendáveis e produtivas.

O combate à inflação e o disciplinamento do crédito não impediram que auxílios substanciais fossem prestados ou o estejam sendo incontinente, para que o desenvolvimento do Brasil não sofra solução de continuidade.

No que diz respeito à alimentação, foi prestada ajuda financeira substancial à industrialização da soja, no Rio Grande do Sul, e o Govêrno está estudando uma série de providências para convocar a colaboração particular na batalha pela melhoria da distribuição e manufatura de produtos alimentícios, isso sem enfraquecer o amparo a fontes de produção agrícola.

Medidas concretas foram tomadas, de acôrdo com diversas emprêsas particulares, para o aumento da produção siderúrgica. Nesse particular, pode o govêrno anunciar que iniciou plenamente a marcha para atingir as etapas previstas.

Além da duplicação de que produz Volta Redonda, foram tomadas providências para um acréscimo de duzentas mil toneladas na produção dessa grande Usina Siderúrgica, que virão acrescer mais cem mil toneladas de aços finos de acesita, duzentas mil toneladas de aço da Belgo-Mineira, duzentas mil toneladas da Mannesmann, cinquenta mil toneladas da Ferro e Aço de Vitória, sem contar outras indústrias menores, que se estão aparelhando para aumentar a sua produção. Outrossim, o govêrno se vem interessando no estudo dos projetos das grandes siderurgias de Minas e Sço Paulo.

Indústrias Automobilísticas

As indústrias automobilísticas estão em marcha. Posso proclamar que, dentro de catorze meses jipes fabricados no Brasil estarão desbravando o nosso "hinterland". A Willys Overland, cujo projeto aguardava há vários anos condições propícias à sua concretização, vem de assumir o compromisso de nacionalizar êsse veículo em pelo menos oitenta e cinco por cento do seu pêso, em trinta e séis meses e noventa e cinco por cento em quarenta e sete meses.

Com a execução do projeto, já aprovado, para fabricação de camionetas e furgões leves da marca D.K.W. da Vermag S/A, ter-se-á, dentro de trinta meses, uma nacionalização de setenta e cinco por cento dêsses veículos, incluindo o seu motor.

Por outro lado, a Mercedes Benz S/A produzirá no país o seu caminhão de porte médio, movido a óleo Diesel.

Ainda no mês de agôsto serão recebidos vários projetos para fabricação de caminhões e automóveis, de grandes firmas estrangeiras, em virtude das medidas adotadas pela administração.

Estabelecer-se-á, também, em níveis capazes de atender às nossas necessidades, a produção nacional de tratores e locomotivas.

Construção Naval

Simultâneamente, o govêrno incentivou o aumento da produção de alumínio, no sentido de atingir as etápas prometidas e bem assim, anunciará, em breve, as medidas ora em estudo, para o estabelecimento da indústria de construção naval. Com o objetivo de atender às necessidades imediatas de transportes marítimos e reaparelhar a nossa frota de cabotagem, em regime de plena deterioração, o govêrno adquiriu doze navios nos Estados Unidos, que em breve molharão em nossos portos.

No setor de estrada de rodagem, é-me possível afirmar que o ritmo de trabalho se agigantou. O incremento de construção observado nesses últimos três meses foi de duzentos por cento superior ao primeiro trimestre, quando tivemos de nos reaparelhar para a aceleração dos trabalhos. Como um exemplo, o govêrno pode apresentar os seguintes números, que falam por si mais do que quaisquer palavras: seiscentos e três quilômetros de estradas construídas, cento e sessenta e dois quilômetros de pavimentação. Tivemos, só na estrada Rio-Belo Horizonte, sessenta e seis quilômetros de pavimentação e pretendemos, a primeiro de fevereiro, inaugurar essa Rodovia, que está tardando demais.

Não pretendo alongar-me nestes comentários. Mas posso assegurar que, longe de conhecer o Brasil a estagnação, estamos numa hora de dinamização, e digo isso obedecendo à verdade exclusivamente, não havendo da parte do govêrno nenhuma intenção de fazer propaganda, de exibir-se.

Ao povo desta cidade, quero informar particularmente que vou atender aos reclamos do prefeito Negrão de Lima, no sentido de facilitar-lhe o financiamento para a realização de obras fundamentais para a população desta capital, tais como grandes avenidas de interpenetração, ligando a zona norte e a zona sul, a fim de descongestionar o tráfego urbano. Como é evidente, não se trata de obra suntuária, mas de medida urgente em socorro da Capital da República, ameaçada de estrangulamento pelo aumento sempre crescente do tráfego.

Teria de falar infindàvelmente, se quisesse fazer relato minucioso de tudo o que foi realizado nestes últimos seis meses decorridos. Quis, todavia, apresentar ao país um quadro geral, uma impressão rápida do que vai por nossa casa. Entramos, depois de enfermidade grave, numa convalescença positiva visível. Não me atribuo grandes méritos o Brasil cuida de si próprio: o Brasil esforça-se, luta, recupera-se de maneira imprevista. Posso, porém, estar tranquilo com a minha consciência, pois não só suportei graves momentos sem perder a esperança, como velei constantemente, não me deixando jamais envolver pelo desânimo. Trabalhei com afinco; não conhecem os meus auxiliares mais diretos horários para servir ao país. Se mais não foi feito, deve-se às nossas próprias limitações e ao excesso de dificuldades acumuladas.

Visitei em seis meses dezoito países, a tôda parte levando o nome do Brasil, manifestando o nosso desejo de cordialidade, de intercâmbio, de cooperação, afirmando o nosso propósito obstinado de crescer.

Fato Inédito

Pela primeira vez um chefe de Estado brasileiro atravessou a Cordilheira dos Andes para levar aos países do Pacífico a mensagem do Brasil. Essa viagem foi o complemento de nossa presença na Conferência do Panamá, onde se encontraram dezenove presidentes americanos. Ali senti que a compreensão que reinou entre todos os chefes de Estado aconselha um novo impulso nessa política que produzirá os melhores frutos na convivência internacional. Os americanos já se conhecem pessoalmente e podem portanto discutir assuntos de palpitantes interêsses recíprocos, como acabam de fazer com os ilustres presidentes do Uruguai, da Argentina e da Bolívia.

Fiz questão de ir não apenas aos Estados Unidos e à Europa, mas de manter um contacto mais íntimo com as demais nações americanas. Essa política de aproximação e de estreitamento de laços entre os países irmãos do Continente, procurando criar um clima que nos possibilite uma efetiva colaboração, pois estamos vivendo os mesmos problemas, constitui preocupação constante do govêrno. Necessitamos de uma ação conjunta, dos países latino-americanos, tanto no terreno político, na defesa de nosso patrimônio comum e de nossas tradições, como no terreno econômico. Necessitamos, os países americanos, atuar numa só direção, pois temos destinos semelhantes e essa atuação tem de ser organizada, tem de obedecer a um plano. E' êsse o sentido que empresto à aproximação que venho fazendo com os outros países da América.

Verifiquei, nessas visitas pela Europa e pela América, que as demais nações nos julgam com um sentido de perfeita realidade. Sabem o que nos falta para uma definitiva arrancada, ou seja, transportes e energia, indústria de base e melhoria urgente dos nossos índices de produtividade e crescente racionalização dos processos agrícolas. Mas ao mesmo tempo que lá fora se examina o que é urgente e indispensável seja realizado no Brasil, vão também verificando os nossos observadores que tomamos consciência dos problemas brasileiros, que nos vamos deixando penetrar pelo sentimento do que nos falta e do muito que temos a realizar para engrandecer êste País e proceder à recuperação do seu elemento humano. E isso é muito.

Não há país que sobreviva desconhecendo o seu próprio drama. Já sabemos o de que carecemos para nos transformarmos na nação que devemos ser. A tarefa do Brasil para o encontro consigo mesmo é grande demais, dirão os pessimistas; maior, porém, do que o que nos falta, é o que foi realizado até hoje. Somos uma realidade importante e empreendemos, em condições extremamente difíceis, grandes coisas, algumas mesmo com o caráter de epopéia. Somos uma pátria, uma unidade. Realizamos não só uma democracia política, como também uma democracia racial, superando preconceitos e discriminações aviltantes para a civilização.

Ao terminar estas palavras, quero dizer ao povo do Brasil, a êste povo que conheço por tê-lo visitado em todos os quadrantes do País, ao povo das grandes cidades e ao dos pequenos núcleos de vida heróica, quero falar aos meus patrícios, particularmente aos que necessitam de esperança para efeito de resistirem aos sofrimentos que suportam, quero afirmar que longe de estarmos perdidos ou parados, viajamos de novo ao encontro do nosso alto destino. Os ventos começam a ser propícios, o Brasil é uma nação que nasceu para ser poderosa. Nada deterá a nossa marcha.

Querem Uma Linha de Ônibus

A fim de agradecer ao prefeito Francisco Negrão de Lima as providências tomadas em benefício dos moradores do bairro de São Cristovão, bem como solicitar a instalação de uma nova linha de ônibus naquela parte da cidade estêve no Palácio Guanabara, numerosa comissão de moradores daquela zona citadina.

MÁQUINAS SINGER RECONDICIONADAS

Igual a esta com 10 anos de garantia podereis adquirir com Cr$ 1.200,00 de entrada e 800,00 mensais

À VISTA CR$ 5.200,00

CASA POPULAR DE MÁQUINAS
RUA HADDOCK LOBO 47 — TEL. 48-8774
«Compramos máquinas usadas de qualquer tipo»

Centro de Estudos Médicos do IAPI

CONVOCAÇÃO

O CENTRO DE ESTUDOS DO INSTITUTO DE APOSENTADORIA E PENSÕES DOS INDUSTRIÁRIOS convoca os seus associados para uma sessão extraordinária que se realizará hoje, dia 1.º de Agôsto, à Avenida Almirante Barroso, 78-13.º andar, às 21 horas, e, em segunda convocação, uma hora depois, para debater a Ordem do Dia da sessão ordinária de 1-8-1956.

A FESTA NACIONAL DA SUIÇA

Festeja hoje o povo helvético a sua data máxima, o dia nacional da Suiça, terra clássica da liberdade, onde os ideais democráticos lograram integral realização, constituindo exemplo edificante do alto nível de educação política a que podem atingir os povos ciosos das grandes conquistas humanas.

Espêlho magnífico das inconfundíveis virtudes cívicas de uma comunidade tradicionalmente pacifica, laboriosa e dedicada, como nenhuma outra, talvez ao culto, dos legítimos valores espirituais, o regime imperante no belo país dos lagos e montanhas, representa, entretanto, essencialmente, a valorização da pessoa humana naquilo que ela traz como direito primário e inalienável; o direito à uma existência digna, tranquila e suscetível de continuo aperfeiçoamento.

A efeméride, que é grata a todo o mundo civilizado, reveste significação especial para nós brasileiros, que sempre reconhecemos no povo suiço um amigo leal, e estamos habituados, pela fôrça de uma admiração perene, a considerá-lo justamente, uma lição viva de tolerância e fraternidade, de progresso e cultura, a serviço dos próprios destinos superiores da espécie.

Aqui ficam, pois, interpretados singelamente, os sentimentos do povo brasileiro, tão ligado, hoje como ontem, à Pátria modelar de tantos vultos ilustres e inesquecíveis.

REPRESENTAÇÕES
aUTOPHON DO BRASIL LTDA.
Caixa Postal 3015 — End. Telegr. "BOROMOND"
RIO DE JANEIRO
AV. PRES. VARGAS, 509 - 21.º AND. SALA 2105
TEL. 43-2019

TELEFONIA AUTOMÁTICA MANUAL E ELETRÔNICA
PROCURA E SINALIZAÇÃO AUTOMÁTICA DE NÚMEROS
TELE-RÁDIO VOX RECEPÇÃO E RETRANSMISSÃO CENTRAL
CHAMADA E SINALIZAÇÃO LUMINOSA E ACÚSTICA
ALARMES AUTOMÁTICOS DE INCÊNDIO E PROTEÇÃO

Para:
HOSPITAIS
HOTÉIS
ESCRITÓRIOS
INDÚSTRIAS
RESIDÊNCIAS

Estudos
Projetos
Consultas

MENSAGEM DO MINISTRO ROBERT MAURICE

Sr. Robert Maurice, ministro da Embaixada da Suiça no Brasil e um dos mais destacados diplomatas europeus que têm servido junto ao Govêrno brasileiro, redigiu para A NOITE a mensagem que se segue:

"Evocar esta data, é para os suiços recordar sete séculos de uma história repleta de lutas e de pesados esforços. E' também manifestar o seu reconhecimento a todos aqueles que estão ligados às origens desta pequena nação — a Suiça — como os construtores de sua primeira célula.

Quero manifestar, também, minha imensa gratidão a A NOITE, por me proporcionar mais essa oportunidade de me dirigir a todos os seus leitores que apreciam o meu país, dispensando-lhe a sua amizade. A Suiça, por tradição e por ideal, sempre soube conquistar amigos. E, no Brasil, êles sempre foram numerosos". — *ROBERT MAURICE — Ministre de Suisse au Brésil.*

PROGRAMA OFICIAL

Recepção à colônia suiça, às 11 horas, oferecida pelo ministro Robert Maurice, na sede da Legação, à rua Candido Mendes, 157.

9 horas — Hora Cívica — Alocução do Sr. Robert Maurice, ministro da Suiça — Alocução do presidente do Cercle Suisse do Rio de Janeiro — Canções Suiças — Hinos nacionais.

Parte Social: — Um grande baile animado pela orquestra de Geraldo Krentz lhe fará dançar em todos os salões do Cercle Suisse até o amanhecer — Grande Tômbola com inúmeras surprêsas.

ELEVADORES
SCHINDLER
SCHINDLER 1874
• Modernos
• Suaves
• Econômicos
• Absolutamente seguros
• Assistência técnica permanente
Planos e Informações:
Consulte nosso Departamento de Estudos e Plantas para saber qual o tipo de elevador que convém à sua construção.
ELEVADORES SCHINDLER DO BRASIL S.A.
Rio de Janeiro: Av. Pedro II, 329 - Tel. *54-2167
S. Paulo: R. Brigadeiro Galvão, 696-708 - Tel. *52-9168

IGARA
Tinta-esmalte, à base de borracha clorada, grande resistência aos ácidos e álcalis.
ESMALTIN
Tinta-esmalte, à base de resinas sintéticas, grande resistência às intempéries.
SIKA-LAR
Tinta de emulsão, lavável, para interiores, fácil de aplicar.
11040
Vendas dos produtos SIKA:
MONTANA S. A.
Rio: Rua Visconde de Inhaúma, 64 - 3.º — Tel. 43-8861
São Paulo: Rua 7 de Abril, 71 (Loja) — Tel. 34-5116
REPRESENTANTES EM TODOS OS ESTADOS

A CÂMARA DE COMÉRCIO SUÍÇO-BRASILEIRA

A Câmara de Comércio Suiço-Brasileira, que vem desenvolvendo louvável esfôrço na intensificação do intercâmbio económico entre os dois países, atualmente em plena expansão, em volume e valor, está assim constituida:

Presidente, MM. Dr. Anton von Salis; vice-presidente, Pierre Grandchamp; diretor-secretário, Gustav A. Baumann; diretor-tesoureiro, Lucien Marc Moser; diretor 2.º tesoureiro Hans Eduard Kraetzer.

Diretores -conselheiros: MM. Georges Perrollaz, Frank P. Bodmer, Guido Schwegler, Jean Grubenmann, Albert L. Ruttimann, Dr. Ignaz Barth e Egmont Walter Kleinert.

Verificação de compras: MM. Walter Gerlier, Alexandre Sigg e Lucius Keller.

Suplentes: MM. Edmond Borel, Erwin Zimmermann e Franz Huber.

Secretário: Edmond H. Chervet.

Conselheiros: MM. Georges Perrollaz, Frank P. Bodmer, Guido Schwegler, Jean Grubenmann, Albert L. Ruttimann, Dr. Ignaz Barth e Egmont Walter Kleinert.

Verificação de compras: MM. Walter Gerber, Alexandre Sigg e Lucius Keller.

Suplentes: MM. Edmond Borel, Erwin Zimmermann e Franz Huber.

Dr. Anton von Salis, presidente da Câmara de Comércio Suiço-Brasileira

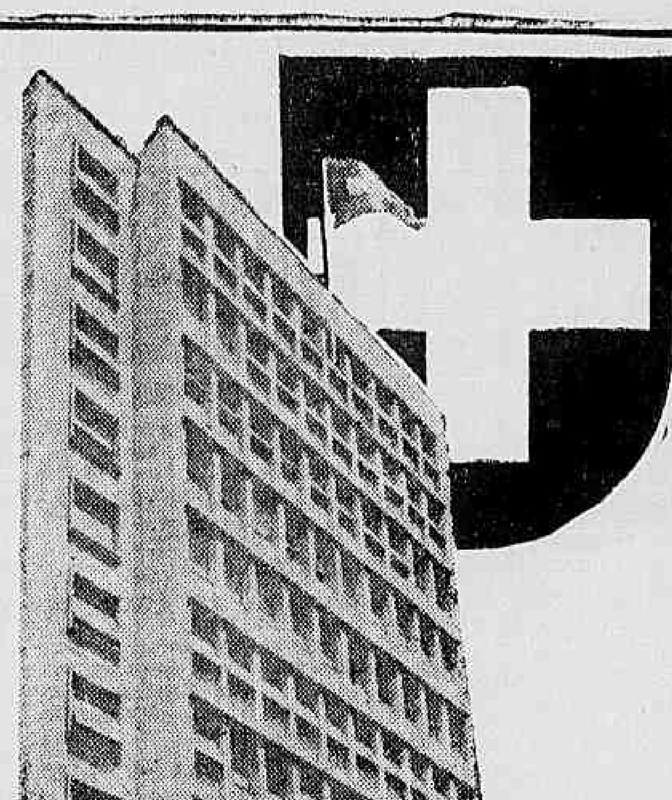

A "CASA DA SUIÇA" no Rio de Janeiro, à rua Cândido Mendes

ELEVADORESELEVADORESELEVADORESELEVADORESELEVADORESELEVADORESELEVADORESELEVADORELEVADORESELEVADORESELEVADORESELEVADORES
ELEVADORESELEVADORESELEVADORESELEVADORESELEVADORELEVADORESELEVADORESELEVADORESELEVADORESELEVADORESELEVADORESELEVADORES
ELEVADORESELEVADORESELEVADORESELEVADORESELEVADORESELEVADORESELEVADORESELEVADORESELEVADORELEVADORESELEVADORESELEVADORES
ELEVADORESELEVADORESELEVADORESELEVADORESELEVADORELEVADORESELEVADORESELEVADORESELEVADORESELEVADORESELEVADORESELEVADORES
ELEVADORESELEVADORESELEVADORESELEVADORESELEVADORESELEVADORESELEVADORESELEVADORELEVADORESELEVADORESELEVADORESELEVADORES
ELEVADORESELEVADORESELEVADORESELEVADORESELEVADORELEVADORESELEVADORESELEVADORESELEVADORESELEVADORESELEVADORESELEVADORES
ELEVADORESELEVADORESELEVADORESELEVADORESELEVADORESELEVADORESELEVADORESELEVADORELEVADORESELEVADORESELEVADORESELEVADORES
ELEVADORESELEVADORESELEVADORESELEVADORESELEVADORELEVADORESELEVADORESELEVADORESELEVADORESELEVADORESELEVADORESELEVADORES
ELEVADORESELEVADORESELEVADORESELEVADORESELEVADORESELEVADORESELEVADORESELEVADORELEVADORESELEVADORESELEVADORESELEVADORES
ELEVADORESELEVADORESELEVADORESELEVADORESELEVADORELEVADORESELEVADORESELEVADORESELEVADORESELEVADORESELEVADORESELEVADORES
ELEVADORESELEVADORESELEVADORESELEVADORES SUWIS ELEVADORESELEVADORESELEVADORESELEVADORES
ELEVADORESELEVADORESELEVADORESELEVADORES ELEVADORESELEVADORESELEVADORESELEVADORES
ELEVADORESELEVADORESELEVADORESELEVADORES ELEVADORESELEVADORESELEVADORESELEVADORES
ELEVADORESELEVADORESELEVADORESELEVADORES ELEVADORESELEVADORESELEVADORESELEVADORES
ELEVADORESELEVADORESELEVADORESELEVADORES ELEVADORESELEVADORESELEVADORESELEVADORES
ELEVADORESELEVADORESELEVADORESELEVADORES ELEVADORESELEVADORESELEVADORESELEVADORES
ELEVADORESELEVADORESELEVADORESELEVADORES ELEVADORESELEVADORESELEVADORESELEVADORES
ELEVADORESELEVADORESELEVADORESELEVADORES ELEVADORESELEVADORESELEVADORESELEVADORES
ELEVADORESELEVADORESELEVADORESELEVADORES ELEVADORESELEVADORESELEVADORESELEVADORES
ELEVADORESELEVADORESELEVADORESELEVADORESELEVADORESELEVADORESELEVADORESELEVADORELEVADORESELEVADORESELEVADORESELEVADORES
ELEVADORESELEVADORESELEVADORESELEVADORESELEVADORELEVADORESELEVADORESELEVADORESELEVADORESELEVADORESELEVADORESELEVADORES
ELEVADORESELEVADORESELEVADORESELEVADORESELEVADORESELEVADORESELEVADORESELEVADORELEVADORESELEVADORESELEVADORESELEVADORES
ELEVADORESELEVADORESELEVADORESELEVADORESELEVADORELEVADORESELEVADORESELEVADORESELEVADORESELEVADORESELEVADORESELEVADORES
ELEVADORESELEVADORESELEVADORESELEVADORESELEVADORESELEVADORESELEVADORESELEVADORELEVADORESELEVADORESELEVADORESELEVADORES
ELEVADORESELEVADORESELEVADORESELEVADORESELEVADORELEVADORESELEVADORESELEVADORESELEVADORESELEVADORESELEVADORESELEVADORES
ELEVADORESELEVADORESELEVADORESELEVADORESELEVADORESELEVADORESELEVADORESELEVADORELEVADORESELEVADORESELEVADORESELEVADORES
ELEVADORESELEVADORESELEVADORESELEVADORESELEVADORELEVADORESELEVADORESELEVADORESELEVADORESELEVADORESELEVADORESELEVADORES
ELEVADORESELEVADORESELEVADORESELEVADORESELEVADORESELEVADORESELEVADORESELEVADORELEVADORESELEVADORESELEVADORESELEVADORES
ELEVADORESELEVADORESELEVADORESELEVADORESELEVADORELEVADORESELEVADORESELEVADORESELEVADORESELEVADORESELEVADORESELEVADORES

SANTO INACIO — UM DOS FUNDADORES ESPIRITUAIS DA NACIONALIDADE BRASILEIRA

Brilhantemente Comemorado, na Casa de Anchieta, o Quarto Centenário da Morte de Santo Inácio de Loyola — Panegírico do Patriarca da Companhia de Jesus, Proferido Pelo Professor Pedro Calmon — A Tela de Loyola Veio Parar no Brasil, Segundo a Comunicação do Padre José da Frota Gentil, S. J.

Revestiu-se de grande expressão e brilhantismo a sessão solene de ontem, às 21 horas, comemorativa do quarto centenário da morte de Santo Inácio de Loyola. Efetuou-se a assembléia na Casa de Anchieta, na rua São Clemente n.º 200, em Botafogo, promovida pela mesma entidade e pela Associação dos Antigos Alunos dos Padres Jesuitas, setor do Distrito Federal.

Presentes numerosas personalidades, inclusive o padre Pedro Belisário Veloso Rebelo, S. J., ex-magnífico reitor da Pontifícia Universidade Católica do Rio de Janeiro; o deputado Eurípedes Cardoso de Menezes, presidente da Confederação Católica Arquidiocesana; o desembargador Aloísio Maria Teixeira, diretor da Faculdade de Direito da Universidade Católica de Petrópolis; o professor Mac-Dowell, ex-procurador do Tribunal Eleitoral; os dirigentes da AAAPJ, a mesa da presidência ficou constituída pelos senhores padre João Bosco Rocha, S. J., provincial dos jesuitas do Brasil Central; padre José de Oliveira, S. J., reitor do Colégio Santo Inácio; embaixador espanhol Serrano Suñer, professor Pedro Calmon, magnífico reitor da Universidade do Brasil; e professor Temístocles Cavalcanti, presidente da Associação.

Abriu a sessão o professor Temístocles Cavalcanti, que justificou as múltiplas razões da homenagem de afeto e gratidão ora prestadas a Santo Inácio de Loyola e à Companhia de Jesus. A seguir, o engenheiro Rubens Pôrto propôs um minuto de silêncio em reverência à memória do padre Roberto Saboia de Medeiros, S. J., sendo atendido por todos os presentes. Falou, em seguida, o orador oficial, professor Pedro Calmon, antigo aluno dos jesuitas da Bahia e magnífico reitor da Universidade do Brasil, proferindo empolgante panegírico de Santo Inácio de Loyola e da Companhia de Jesus. Traçou o professor Calmon magistral perfil do capitão do rei da Espanha, transformado em capitão de Cristo Rei, desde o cêrco de Pamplona. Narrou o orador a passagem da disputa entre o santo e o mouro sôbre a virgindade da Mãe de Deus, quando foi levado Santo Inácio, pelo seu cavalo, até Montserrato. Lá, então, fazendo o seu retiro, desfaz tôdas as dúvidas, escrevendo, após, o admirável livro dos "Exercícios Espirituais". Mencionou a estada de Santo Inácio em Paris, na Sorbonne, em Roma, a fundação da Companhia de Jesus, não monástica, mas onde seu fundador imprimiu o caráter militar, que nunca deixou mas sempre aprimorou, da disciplina e da ação, a par da oração. Os santos todos são grandes, em suas feições próprias, na esplêndida harmonia geral da constelação das santidade daí disse, o temperamento e o feitio característicos de Santo Inácio. Historiou a vinda dos primeiros jesuitas ao Brasil, as benemerências do santo e a Companhia de Jesus na Pátria, dizendo que os jesuitas e a nossa civilização nasceram juntos, e ser Santos Inácio um dos fundadores espirituais da nacionalidade brasileira. Perorando, fêz uma invocação a Santo Inacio de Loyola, para que o santo patriarca sempre proteja e ampare o Brasil, também, todo êle, antigo aluno dos jesuitas, terminando sob calorosas palmas. O padre José da Frota Gentil, S. J. seguiu-lhe com a palavra, comunicando à assembléia a procedência do quadro de Santo Inácio com os pássaros, desde Loyola até o Brasil. Por último, o presidente da Associação agradeceu à presença dos sacerdotes, do embaixador de Portugal, das mais figuras exponenciais, das senhoras e de todos os assistentes, aos quais foi servido fino "bufet".

A Companhia de Jesus

Surgiu a Companhia de Jesus em 1534, na França, na Capela de Montmartre, onde Santo Inácio, com seus nove primeiros companheiros, pronunciou os votos religiosos.

Em 1540 é aprovada pela Bula "Regimini Militantes Ecclesiaie". Em 1759 foi supressa. Restaurada em 1814.

Em 1549 chegam ao Brasil os primeiros jesuitas, chefiados pelo padre Manoel da Nóbrega.

Em 1554 o padre José de Anchieta funda São Paulo.

Atualmente,e Companhia de Jesus, no Brasil, conta: 384 sacerdotes, 500 estudantes e 278 irmãos coadjutores, num total de 1.1600 jesuitas.

No mundo: sacerdotes — 16.521; estudantes — 10.741' irmãos coadjutores — 5.637. Total — 32.899.

E' a maior entre tôdas as ordens religiosas, com os seus santos, 21 canonizados; beatos, 139; e mártires, 1.068.

Dirigem os jesuitas 421 colégios, com 136 mil alunos; 53 universidades, com 153 mil alunos; e 8.400 escolas primárias, com 523 mil alunos.

No Colégio Santo Inácio

Os atuais alunos do conceituado educandário estão organizando um programa íntimo, comemorativo do quarto centenário inaciano.

A mesa da presidência, quando falava o professor Pedro Calmon, e um aspecto da assistência

Condenados o Motorista e o Motorneiro

Waldemar Pereira da Cunha e Leopoldo Pereira foram denunciados na 24ª Vara Criminal por terem, no dia 2 de fevereiro de 1956, às 8.30 horas, na avenida Marechal Floriano, próximo da rua Tomé de Sousa, quando dirigiam, respectivamente, o ônibus 3-33-86 e o bonde da linha Lins Vasconcelos, motor 2.075, concorrido para que os ditos veículos colidissem, saindo feridos diversas pessoas, vindo a falecer Assem Laben.

Em sentença ontem lavrada, o juiz Alcino Pinto Falcão condenou o primeiro a 3 anos e nove meses de reclusão e o segundo a 1 ano e 6 meses de detenção.

III Congresso Brasileiro de Teatro

Realização em Janeiro de 1957 -- Estará Presente a Atriz Portuguêsa Palmira Bastos — Apoio do Ministério da Educação

A Associação Brasileira de Críticos Teatrais iniciou os trabalhos preliminares para a organização do temário oficial, escolha do local e dos convidados especiais para o III Congresso Brasileiro de Teatro, que será realizado no Distrito Federal, de 7 a 12 de janeiro de 1957. O Ministério da Educação, através do Serviço Nacional de Teatro, dará apoio oficial à realização dêsse conclave além de conceder um auxílio financeiro visando a concretização de tôdas as iniciativas que estão sendo programadas.

Homenagem a Grandes Artistas

Desde às primeiras reuniões da Comissão Organizadora do Congresso, foi decidida a realização de uma série de homenagens a grandes nomes do teatro nacional e estrangeiro. Dêsse programa, uma boa notícia já pode ser dada: virá assistir ao certame a maior atriz do teatro português — Palmira Bastos, que teve uma das carreiras mais brilhantes na terra de Camões. Outros convites serão formulados e, brevemente, anunciados.

Reunião Dos Sócios

A Associação Brasileira de Críticos Teatrais vem realizando semanalmente, reuniões entre seus sócios para o estudo e planejamento do Congresso. Desejam os patrocinadores da reunião que a ela compareça o maior número possível de elementos ligados ao teatro, artistas e diretores, cenógrafos, autores e todos aqueles que trabalham pelo progresso do teatro brasileiro.

Jornalistas: 60% de Aumento

Vão reunir-se hoje, no Departamento Nacional do Trabalho, os representantes do Sindicato dos Jornalistas Profissionais e do Sindicato das Emprêsas da respectiva categoria, a fim de debater, em mesa redonda, a reivindicação de aumento de salários, tendo em vista que o prazo de vigência do último acôrdo expirou em março último.

O Sindicato dos Jornalistas está pleiteando 60% de aumento sôbre o último acôrdo.

COMANDARAM A FORÇA NAVAL DO SUL

RECEBERAM MEDALHA DE OURO CINCO ALMIRANTES QUE PARTICIPARAM DA SEGUNDA GUERRA MUNDIAL

Em cerimônia realiazda no salão nobre do Ministério da Marinha o almirante-de-esquadra Alves Câmara, titular da pasta, fêz entrega de medalhas de ouro aos almirantes Paulino Braz da Franca Veloso, Armando Pinto Lima, Gustavo Goulart, Ernesto de Araújo e Edmundo William Muniz Barreto, com que foram recentemente agraciados, por terem comandado a Fôrça Naval do Sul, durante a segunda guerra mundial.

Dando início à solenidade, falou o Ministro da Marinha, ressaltando os serviços que aqueles oficiais generais prestaram às nossas fôrças de mar. A seguir, o ajudante de ordens do almirante Alves Câmara leu os decretos concedendo as medalhas e a seguinte citação: "Pelos valiosos serviços prestados durante a segunda guerra mundial, ao lado das Nações Unidas, contra os países do Eixo, em tarefas para o combate ao inimigo comum e vinculados ao controle das linhas de comunicações marítimas, nos mares onde a Fôrça Naval do Sul lutou para assegurar a integridade da honra da Pátria, como comandantes daquela Fôrça Naval contribuindo para a obtenção da vitória, tornaram-se merecedores da Medalha da Fôrça Naval do sul, em ouro". O Ministro condecorou pessoalmente os agraciados. Em nome destes falou o almirante Gustavo Goulart;" Senhor Ministro — Em nome dos Almirantes, antigos comandantes do Grupo patrulha do Sul e da F.N.S., aqui presentes para receberem das mãos de V. Ex.ª, legítimo representante da Marinha, uma condecoração que o presidente da República nos conferiu, por serviços de guerra, agradeço a V. Ex.ª por tudo quanto para nós significa, neste momento esta emocionante cerimônia, realizada em recinto que simboliza o coração da marinha, neste íntimo ambiente, entre amigos e familiares. É que esta medalha, senhor Ministro, não foi criada para premiar atos heróicos de guerra face ao inimigo, que exigiria então cerimônia pública e festiva; ela representa entretanto reconhecidos serviços em cumprimento de deveres com o mesmo patriotismo e igual espírito de sacrifício, como os que foram prestados por outros daqueles combatentes que tiveram a honra de conquista-la em combate "A F. N.S", uma parte da Esquadra Brasileira da qual foi a "F.N.NE.", a outra parte, ambos grupos tarefa respectivamente nº. 45 e nº. 46 da 4.ª Esquadra que opera na sosta do Brasil com a missão de manter livres as linhas de comunicações que deveriam garantir a subsistência de nossos patrícios, embora constituída na sua quase totalidade de navios de pesca precàriamente aparelhados, desempenhou-se entretanto no cumprimento da sua tarefa, no setor que lhe foi confiado, tal como aquela sua congenere do NE, com o mesmo anselo de bem servir ao Brasil, filhas gemeas que eram da sua Gloriosa Marinha . Eis porque Sr. Ministro, tanto nos orgulhamos por poder ostentar em nossos uniformes de Almirantes já fora do serviço ativo da Marinha, mas sôbre nossos corações que por Ela ainda pulsam, esta medalha que tanto nos honra por ser uma recompensa por serviços de guerra prestados a nossa Pátria.

ORDEM AOS TRANSPORTES BRITÂNICOS:

— EVITEM O CANAL DE SUEZ

LONDRES, 1 (AFP) — Os transportes de tropas britânicos receberam ordem para evitar o Canal de Suez.

Todavia, confirmam-se as notícias de providências militares britânicas apra reofraçr a posição da Inglaterra no Mediterrâneo Oriental e a de aparelhamento de dois porta-aviões para seguirem rumo do Mediterrâneo.

Conferência Internacional

NAÇÕES UNIDAS, Nova Iorque, 1 (AFP) Na base das informações procedentes de Londres, e antes do reinício dos entendimentos com o Secretário de Estado John Foster Dulles, espera-se nas Nações Unidas que o comunicado a ser publicado em Londres anuncie a decisão de convocar uma conferência internacional — com ou sem a participação do Egito — cujo fim seria o de reafirmar e modernizar a convenção internacional de 1888, que proclama a liberdade de passagem pelo Canal de Suez para todos os navios do mundo.

Completo Acôrdo Franco-Britânico

LONDRES, 1 (AFP) — Os entendimentos Pineau - Selwyn Lloyd, sôbre as questões de interêsse franco-britânico, terminaram às 21,45 horas, de ontem, e chegaram a um acôrdo completo — anuncia-se no Foreign Office.

Foster Dulles em Londres

LONDRES, 1 (U. P.) — Chegou a Londres hoje o Secretário de Estado norte-americano, Sr. John Foster Dulles, que vem discutir com seus colegas da França e Grã-Betanha a crise de Suez.

Imediatamente depois de chegar, Foster Dulles combinou um almôço com o premier sir Anthony Eden, ao meio-ia.

Os chanceleres Selwyn Lloyd e Pineau, êste último da França, participarão do almôço.

Eden manteve Foster Dulles bem informado sôbre a situação de Suez em mensagens pessoais que lhe enviou nos três últimos dias.

SANAGRIPE Aborta a influenza e resfriados

Sanaferidas Para feridas crônicas e recen-

COMUNICADOS FÚNEBRES

ALBERICO CERQUEIRA LIMA

FALECIDO NA BAHIA

Zuleika Cerqueira Lima e espôso, mãe, irmãos e cunhados, ausentes, comunicam seu falecimento, e convidam seus parentes e amigos para a missa de sétimo dia, que mandam celebrar no próximo sábado dia 4 de agôsto às 8 horas no altar-mor da igreja de N. S. da Conceição e Boa Morte, à Rua do Rosário, esquina da Av. Rio Branco.

PERMUTA DE TERRENOS

O prefeito Negrão de Lima sansionou o projeto de lei que autoriza a Prefeitura a permutar com a firma Mesbla Imobiliária S.A. os imóveis situados nas avenidas Teixeira de Castro nº 404 e Postal nº 29 com os próprios municipais localizados na praia de São Cristovão nºs. 212, 216, 218 e 220, dessa maneira prosseguirá a Municipalidade as obras de construção do Trevo de Bonsucesso, que ligará a avenida Brasil à ilha do Governador.

JÁYME PEREIRA COELHO

(FALECIMENTO)

Irene Pereira Coelho e filho, Rômulo Vivacqua e senhora, Roger Pereira Coelho e família, Contran Pereira Coelho e família, Lourival Pereira Coelho e senhora, Elze Coelho Orosco e família, Ilnah e Odete Jorge Coelho e demais parentes comunicam o falecimento de seu querido espôso, pai, sogro, irmão, cunhado e tio JAYME e convidam seus amigos para o seu entêrro que se realizará, amanhã, dia 2, às 9 horas, saindo o féretro da Capela Real Grandeza, para o cemitério de São João Batista.

JULIO JOSE' PEREIRA DE MORAES

João Julio Pereira de Moraes, sua mãe Maria Benzoni de Moraes, sua espôsa e filhos, convidam os parentes e amigos, para assistirem à missa de sétimo dia, por alma de seu bonissimo e inesquecivel pai, sogro e avô, JULIO JOSÉ PEREIRA DE MORAES — que mandam celebrar amanhã, 2 de agôsto (5.ª-feira), às 8,30 horas, no altar-mor da Igreja de N. S. da Conceição e Boa Morte, à rua Rosário, esquina Av. Rio Branco.

NAVEGAÇÃO

PARA INFORMAÇÕES E RESERVAS:

Comp Com. Maritima . 22-3938 A. Gracioso & Filho Ltd. 23-6882
S. A. Martinelli . . . . 43-9553 Linea "C" — A. Mar.
Lloyd Brasileiro . . . . 23-1771 Rio, S. A. 43-7691

AS COMPANHIAS E AGENCIAS PARTICIPAM A SAIDA DOS SEGUINTES NAVIOS:

PARA A EUROPA

COMP. COM. MARITIMA
4/9 PROVENCE - Bahia, Dakar, Barcelona, Marselha e Gênova
25/9 BRETAGNE - Bahia, Dakar, Barcelona, Marselha e Genova

S. A MARTINELLI
8/8 - "GAASTERLANN" — Amsterdam e Hamburgo.

LLOYD BRASILEIRO
SAIDA DO RIO
13/8 LOIDE PANAMÁ — Vitória, Barra de Ilheus, Salvador, Recife, Havre, Londres, Antuerpia, Roterdam, Bremen e Hamburgo

8/8 LOIDE CANADA — Vitória, Salvador, Recife, Dakar, Casablanca, Barcelona Marselha, Nápoles e Gênova.

LINEA "C" — AG MAR. (RIO) S. A
15/9 ANA "C." - Las Palmas, Cannes e Genova.

PARA A AFRICA DO SUL E ORIENTE
S. A. MARTINELLI
2/8 TJITJALENGNA — Capetown, P. Elizabeth, Durban, Singapura, Hong-Kong e Portos do Japão

PARA O RIO DA PRATA
COMP. COM. MARITIMA
23/8 PROVENCE - Santos, Montevidéu e Buenos Aires

13/9 BRETAGNE - Santos, Montevidéu e Buenos Aires.
S. A MARTINELLI
4/8 BOISSEVAIN — Santos e Buenos Aires.

LINEA "C" — AG MAR. (RIO) S. A
5/9 ANNA "C" — Santos, Montevidéu e Buenos Aires

PARA OS ESTADOS UNIDOS
LLOYD BRASILEIRO
SAIDA DO RIO
13/8 LOIDE CHILE — B. de Ilhéus — Salvador, Trinidad e New York.
26/8 LOIDE HONDURAS — Vitória, New Orleans e Houston
SAIDA DE SANTOS
12/8 LOIDE CHILE — B. Ilheus, Salvador, Trinidad e New York.
25/8 LOIDE HONDURAS — Vitória, New Orleans e Houston

PARA O NORTE
LLOYD BRASILEIRO
1/8 CABEDELO - Salvador, Recife, Cabedelo, Fortaleza e Tutoia
2/8 D. PEDRO II — Salvador e Recife.
RODRIGUES ALVES — Recife, Cabedelo e Natal.

PARA O SUL
2/8 RIO AMAZONAS — Santos, Paranaguá, Rio Grande e Pôrto Alegre.

OS NAVIOS ASSINALADOS COM UM (x) NÃO TEM ACOMODAÇÕES PARA PASSAGEIROS
LLOYD BRASILEIRO — Aviso: Qualquer alteração na data de saida dos navios, será publicada neste mesmo local
•
TODAS AS DATAS ESTÃO SUJEITAS À ALTERAÇÃO
ANUNCIOS PARA ESTE INDICADOR
Telefone para 23-1910 — Ramais: 10 e 65
DEPARTAMENTO DE PUBLICIDADE DE "A NOITE"

Cem Milhões de Dólares Para Reaparelhar Nossas Ferrovias

Resultados da Missão Lucas Lopes Nos Estados Unidos — O Crédito Autorizado Pelo Eximbank Será Utilizado Sob a Supervisão da Rêde Ferroviária Federal S. A. — Programa de Recuperação Dos Portos — Crédito de 15 Milhões Para a Cia. Hidrelétrica do São Francisco

A seguinte comunicação conjunta foi ontem dada a público pelo senhor Samuel C. Waugh, presidente do Export-Import Bank, e da sua Junta Diretora, e o doutor Lucas Lopes, presidente do Banco Nacional de Desenvolviento Econômico e secretário-geral do Conselho do Desenvolvimento:

"O presidente, os diretores do "Export-Import Bank" e a Missão Econômica Brasileira, chefiada pelo doutor Lucas Lopes, passaram em revista os aspectos gerais da cooperação econômica e financeira entre os dois países e, particularmente, as medidas necessárias à concretização do programa de desenvolvimento do presidente Juscelino Kubitschek O Plano brasileiro tanto abrange um programa a longo prazo, destinado a desenvolver os recursos naturais do país como, ao mesmo tempo, estabelece medidas adequadas às necessidades econômicas correntes do Brasil.

Controlar a Inflação

A delegação brasileira expôs com minúcias o programa do Presidente Juscelino Kubitschek e analisou as medidas tomadas desde a sua posse com o objetivo de melhorar a situação monetária e financeira do país. O «Export Import Bank» e a Missão Econômica Brasileira concordam que a adoção de meios capazes de controlar a inflação se reveste de ainda maior urgência e importância, em face das perspectivas recém-abertas de assistência financeira externa ao programa econômico do Presidente Juscelino Kubitschek. Na ausência de tais contrôles, a inflação pode vir a aumentar grandemente os custos de construção, atrasar a conclusão de projetos, por desviar para outros fins os recursos básicos da economia, agravar a pressão sôbre o balan de pagamentos e privar o povo brasileiro dos benefícios que pode esperar do programa de desenvolvimento.

Programa do Govêrno

O «Export-Import Bank» foi informado do programa anti-inflacionário do Govêrno brasileiro. Nesse programa se inclui a redução das despesas governamentais em todos os níveis, a limitação da expansão de crédito pelo Banco do Brasil às necessidades mais essenciais, e a redução do financiamento de «déficits» dos serviços públicos controlados pelo Govêrno, através de adoção de uma política de tarifas mais realistas. Ao «Export-Import Bank» foi assegurada também a firme decisão do Govêrno brasileiro de tomar as medidas suplementares necessárias a combater ainda mais enèrgicamente as tendências inflacionárias e a colocar o Brasil numa situação financeira sadia e forte, inclusive pela adoção de medidas para fortalecer o seu balanço de pagamentos por meio da expansão da corrente de exportações. Concordou-se em que todos êsses fatôres exercem importante influência sôbre a capacidade do Brasil para atrair e absorver investimentos estrangeiros ou financiar, por outros meios, o programa de desenvolvimento do país.

Encorajamento ao Capital Privado

O Dr. Lucas Lopes acentuou a intenção, do Govêrno do presidente Kubitschek, de tomar as providências destinadas a encorajar ao máximo o investimento de capital privado, tanto nacional como estrangeiro, no futuro desenvolvimento do Brasil.

O «Export-Import Bank» concordou em considerar, tendo em vista a política econômica e a situação econômica geral do país, o financiamento de bens e serviços norte-americanos para o programa de desenvolvimento do Brasil nos setores de energia elétrica, transporte aéreo e de superfície, indústria e agricultura, incluindo-se projetos tanto de iniciativa governamental como de iniciativa particular.

O «Export-Import Bank» concordou ainda em conceder crédito a prazo médio, particularmente no que se refere a equipamento de produção, para atender ao financiamento de compras, nos Estados Unidos, essenciais à satisfação das necessidades correntes econômicas e industriais do Brasil. As solicitações dêsses créditos poderão ser apresentadas por fornecedores norte-americanos ou em determinadas circunstâncias, por importadores brasileiros.

Pagamos Pontualmente Nossas Obrigações

Foram consideradas, também, as obrigações, nos próximos cinco anos, resultantes do serviço de dívidas de empréstimos anteriores feitos pelo "Export-Import Bank" e outras instituições oficiais e particulares. O Brasil está satisfazendo pontualmente os seus compromissos, dentro do atual esquema de pagamentos, e espera continuar a ser igualmente pontual, no futuro, no cumprimento das suas obrigações. Com o fito de reduzir ao mínimo os possíveis resultados adversos, embora temporários, de contingências imprevistas, e com o propósito de manter um nível adequado de comércio entre os dois países, bem como condições favoráveis à realização do plano de desenvolvimento, concordou-se em que certos pagamentos que se tornarão devidos ao "Export-Import Bnak" serão reajustados caso as futuras disponibilidades em dólares venham a ser inferiores aos níveis considerados essenciais à satisfação das necessidades econômicas básicas do Brasil. Também se concordou em que as condições dos novos créditos a longo prazo do "Export-Import Bank" para os projetos mais importantes de desenvolvimento estipularão que o pagamento do principal será programado de forma a permitir ao Brasil o cumprimento das suas demais obrigações em dólares, nos próximos cinco anos.

Crédito de 100 Milhões de Dólares

Como passo inicial, em conexão com o programa de desenvolvimento, o "Export-Import Bank" autorizou um crédito de 100 milhões de dólares para financiar a compra de equipamento norte-americano destinado ao reaparelhamento das ferrovias federais e estaduais. Encontra-se, atualmente, em tramitação no Congresso Brasileiro, projeto de lei destinado a promover a reorganização das ferrovias, a coordenação de seu funcionamento e da política ferroviária, sob a administração unificada da Rêde Ferroviária Federal. Consequentemente, o crédito para as ferrovias controladas pelo Govêrno Federal será utilizado sob a supervisão da Rêde Ferroviária Federal S. A.. O "Export-Import Bank" e a Missão Econômica Brasileira concordam em que é imperativo melhorar a estrutura administrativa das estradas de ferro a fim de que possam eficientemente utilizar êsse crédito e operar numa base industrial satisfatória. Manifestam, por êsse motivo, ao Govêrno brasileiro, sua satisfação pelas providências já tomadas ao submeter a legislação, nesse sentido, ao seu Congresso.

Reaparelhamento Dos Portos

O "Export-Import Bank" anuncion também que está pronto a contratar créditos até 10 milhões de dólares para o programa inicial de reaparelhamento dos portos e até 15 milhões para a aquisição e reparo de equipamento de dragagem. Ficou convencionado que, para coordenar o programa de recuperação dos portos, deverá ser criada uma entidade especial no Brasil, com suficiente autonomia administrativa e financeira para supervisionar as diferentes fases de reaparelhamento e operação dos portos, O "Export-Import Bank" foi informado de que providências nesse sentido estão sendo tomadas por iniciativa do Ministério da Viação e Obras Públicas.

Até que se estabeleça a estrutura administrativa adequada, os desembolsos para as várias etapas do programa serão administrados mediante acôrdo, pelo Banco Nacional do Desenvolvimento Econômico, em cooperação com o Ministério da Viação e Obras Públicas.

Créditos Para Energia Elétrica

No setor da produção de energia elétrica, o "Export-Import Bank" anunciou um crédito de 15 milhões de dólares à Cia. Hidrelétrica do São Francisco S.A. para adquirir, nos Estados Unidos, materiais, equipamento e serviços necessários ao programa de expansão da capacidade da usina de Paulo Afonso, no Rio São Francisco. O pagamento dêsse empréstimo será garantido pelo Banco Nacional do Desenvolvimento Econômico. A referida usina serve a vastas regiões dos Estados de Pernambuco, Paraíba, Alagoas, Sergipe e Bahia, no Nordeste do Brasil. A energia dessa usina é distribuída nas importantes cidades de Recife e Salvador por companhias particulares. O presente projeto, aumentando de 60.000 quilowatts sua atual capacidade, estimulará o desenvolvimento dessa região do Brasil.

O "Export-Import Bank" também anunciou um crédito na importância de US$ 11.400.000 para a aquisição, nos Estados Unidos, de equipamento destinado à expansão da capacidade de produção e transmissão de energia da usina hidrelétrica de Camargos-Itutinga, no Estado de Minas Gerais. A usina de Itutinga foi construída, em 1952, com equipamento fornecido por firmas norte-americanas. A energia produzida é distribuída pelas companhias locais de eletricidade, tanto oficiais como particulares.

Além dos setores para os quais foram anunciados créditos, os representantes do "Export-Import Bank", discutiram com a delegação os planos brasileiros relativos à construção e manutenção de estradas de rodagem; desenvolvimento agrícola, inclusive instalações de silos, frigoríficos e produção de fertilizantes; obras regionais de saneamento e combate a sêca, do Ministério da Viação e Obras Públicas; desenvolvimento industrial em geral; desenvolvimento dos recursos minerais; e o programa de energia elétrica.

Segundo a delegação brasileira, o programa rodoviário federal inclui a construção e melhoria de mais de 10.000 quilômetros de novas estradas e pavimentação de aproximadamente 3.200 quilômetros de estradas já existentes, durante os próximos 5 anos. Esse programa será complementado pelos planos rodoviários estaduais.

Metas de Produção Industrial

O "Export-Import Bank" tem manifestado interêsse no desenvolvimento industrial do Brasil e estuda com particular atenção as metas de produção industrial que fazem parte do programa de desenvolvimento do presidente Kubitschek. O "Export-Import Bank" tem ciência de que grande parte do programa industrial será realizado por empresas particulares. Essas empresas poderão submeter projetos específicos àquele Banco, para financiamento. O "Export-Import Bank" foi informado da projetada expansão da produção siderúrgica, assim como da indústria de metais não ferrosos, particularmente quanto à produção de alumínio, da indústria de celulose e papel, das indústrias químicas, de adubos e mecânicas. O "Export-Import Bank" manifestou a sua disposição de examinar propostas de créditos em bases viáveis para financiar o fornecimento de equipamento e serviços norte-americanos para novas indústrias e para a expansão das fábricas já existentes.

A missão discutiu o plano do presidente Kubitschek de ampliar em dois milhões de quilowatts a capacidade instalada das usinas elétricas brasileiras, de 1956 a 1960, e de iniciar as obras para a instalação de mais três milhões de quilowatts, a serem concluídas até 1965, e descreveu para o Banco as características principais de diversos e importantes projetos que exigirão substancial financiamento em dólares. Entre êles se incluem os projetos hidrelétricos de Furnas e os das Emprêsas Elétricas Brasileiras, subsidiárias da "American & Foreign Power Co.", na bacia do Rio Grande; a represa de Três Marias no Alto São Francisco; a nova etapa de aproveitamento da Cachoeira de Paulo Afonso, assim como os projetos das várias Companhias Mistas Estaduais. O Brasil calcula que as necessidades de importação, em tôdas as moedas, montarão a aproximadamente 300 milhões de dólares para os projetos, cuja conclusão está programada para os próximos cinco anos e mais 100 milhões de dólares para outros projetos a serem iniciados antes de 1960.

O "Export-Import Bank" sempre considerou como fator vital de êxito do desenvolvimento econômico do Brasil a expansão da sua capacidade geradora de energia elétrica. Recorda-se que, nos últimos anos, o "Export-Import Bank" financiou a compra de quase 50 milhões de dólares de equipamento norte-americano para a sua instalação por companhias ligadas à "American & Foreign Power Co." como parte de um programa de expansão ora empreendido por aquela companhia, e que envolve um total de aproximadamente 120 milhões de dólares, de novos investimentos no Brasil. Quando em pleno funcionamento, essas instalações acrescentarão mais 231.000 quilowatts à capacidade geradora das usinas da companhia.

Outros Créditos

Observou-se que, antes da autorização dos novos créditos, hoje divulgados, o "Export-Import Bank" já autorizara e anunciara, desde a posse do presidente Kubitschek, cêrca de 60 milhões de créditos para financiar exportações norte-americanas ao Brasil, dos quais o maior, no total de 35 milhões de dólares, para equipamento e materiais destinados à expansão das usinas da Companhia Siderúrgica Nacional, em Volta Redonda. Outros créditos possibilitarão o fornecimento de equipamento e serviços dos Estados Unidos à Estrada de Ferro Santos a Jundiaí; de uma fábrica de metanol; de uma fábrica de manciais para automóveis; de maquinaria para a fabricação e acabamento de arames e fios; e de máquinas texteis para fiação. Juntamente, com os anteriores, os créditos hoje anunciados elevam a mais de 200 milhões de dólares o total dos créditos concedidos pelo "Export-Import Bank" ao Brasil, nos últimos seis meses".

Ouça, na
RÁDIO NACIONAL
do Rio de Janeiro
A PARTIR de 1º de AGOSTO
"FALTA UMA ESTRÊLA NO CÉU..."
Mistério... ódio... e a sublime história de um grande amor!
MAGISTRAL NOVELA de GASTÃO P. da SILVA
de 2ª a 6ª FEIRA, às 16,05 horas
Gentileza do
SABONETE e CREME DENTAL
Gessy

O "English Team" Fugiu da Revanche —

Comunicado Procedente da Liga Inglêsa, Acaba de Cientificar à CBD, Que, ao Contrário do Estabelecido, em Principio, o "English Team" Não Virá Mais ao Brasil, em 1957 e Sim,, em Maio de 1959. Essa Alteração, Frizaram os Inglêses, Foi Motivada Pela Necessidade Que Terá a Representação da Inglaterra de Disputar as Eliminatórias da Copa do Mundo de 1958, Justamente na Época Prevista Para a Visita ao Nosso País. Assim os brasileiros ficarão privados da almejada revanche.

OS CHECOS E A DISTANCIA...

"NO BRASIL ESTAMOS EM CASA"

No Momento o Clima é Pràticamente o Mesmo — O Pão de Açúcar as Mulheres Cariocas — O Time Está Melhor do Que Quando Abateu os Húngaros — É Possível Que Aconteçam "Armas Secretas" — Palavras Francas do Chefe da Delegação Visitante

Os checos continuam gozando das delícias do Rio, praticamente indiferentes à responsabilidade do grande encontro de sábado. Uma das figuras mais animadas com a beleza da cidade, é sem favor o chefe da delegação, Frantisek Blazej que a muito custo fala de futebol. Mesmo assim foi possível uma rápida entrevista com relação ao compromisso de sábado.

— "Como os checos estão passando no Rio de Janeiro?"

— "Com tantas atenções a rodeados de tamanha beleza panorâmica, naturalmente não poderíamos estar em melhor situação. O Rio é uma cidade deslumbrante e suas paisagens impressionam pelo ineditismo que apresentam. O "Pão de Açúcar", por exemplo, é uma obra rara da natureza. Na Europa não há nada semelhante a êsse local que, como tantos outros já visitamos".

— "O que mais impressionou aos jogadores checos?"

— "Desculpem nossa franqueza, mas as mulheres cariocas são n'a maravilha. Já tinha ouvido falar sôbre a beleza das brasileiras mas confesso que a realidade superou a expectativa. Estamos simplesmente encantados".

— "E que tal falarmos um pouco de futebol. Que acharam do Maracanã?"

— "Um colosso como bem o dizem os brasileiros. E' bem maior do que aqueles que conhecemos, inclusive o de Budapeste cuja capacidade não vai além dos 110 mil lugares".

— "E a turma checa, como enfrenta a diferença de clima?"

— "Agora a pergunta me embaraça. Que diferença? A verdade é que não sentimos nada de anormal e juro que não esperava encontrar um clima tão semelhante ao nosso, baseado nas informações que tínhamos. Pela primeira vez estamos na América do Sul e tenho certeza que voltaremos com muita coisa para contar e que será novidade em nossa terra. Ninguém estranhou o clima e todos estão perfeitamente bem e à vontade".

— "Por que os checos chegaram com uma semana de antecedência?"

— "Previdências, meu caro, só previdências. A certeza do alto nível de nossos adversários na América do Sul e o respeito a esses compromissos, nos obrigaram naturalmente a uma precaução que sempre é tomada por nós. Mas agora, depois dos primeiros dias nesta terra deliciosa, acho que realmente chegamos cêdo demais. Não precisaríamos de tanto tempo porque o fator aclimatação foi destroçado logo no primeiro dia".

— "Como está realmente a equipe checa para o compromisso de sábado?"

— "Posso dizer com sinceridade que não poderia estar melhor. Vem de uma campanha magnífica e seu preparo não sofreu solução de continuidade. Podemos render tanto ou mais do que o fizemos contra os próprios brasileiros em Praga e frente aos húngaros em Budapeste".

— "E sôbre a formação do time?"

— "Deve jogar a nossa fôrça máxima que, como titular, empatou com os brasileiros e venceu os húngaros. Acontece que um jôgo assim pode obrigar um lançamento ou 2 de craques que vocês chamariam de "armas secretas". Nada mais do que isso".

IX Campeonato BRASILEIRO DE
BELO HORIZONTE 1956
Diploma
Promovido pela Confederação Brasileira de Basket-ball e patrocinado pela Federação Mineira de Basket-ball.
A Noite

Os mineiros, aficionados dos desportos ou não, sempre foram citados como exemplo de comedimento, discrição e até de certo retraimento. Mas o certo é que, dentro de um país como o nosso, descantado pela hospitalidade do seu povo, a maneira simples mas afetiva, aquêle jeitão de eterno fazendeiro sem problemas, que acolhe fraternalmente o viajante estranho, é algo inconfundível, de comparação difícil. Os sempre estusiasmados jornalistas têm em Minas uma espécie de Paraíso. E não pensem que isso é de hoje, não. Sempre foi assim. Daí não ter constituído surprêsa para a reportagem que esteve em Belo Horizonte, fazendo a cobertura do Campeonato Brasileiro de Basquetebol Juvenil, a acolhida carinhosa que lhes foi reservada. E foram além os jovens dirigentes do desporto mineiro, estendendo suas atenções a A NOITE, a qual conferiu o diploma acima. Foi mais um gesto, um gesto de cavalheirismo que não esqueceremos.

HOJE A DESPEDIDA DO SAN FRANCISCO DONS

Os universitários do San Francisco Dons despedir-se-ão esta noite do público carioca. Caberá ao pentacampeão carioca, o quadro do Flamengo, enfrentar os famosos jogadores norte-americanos. Em tôrno do embate como é natural reina grande expectativa já que o rubronegro com o reforço do bandeirante Amaury tentará derrotar os extraordinários jogadores.

O técnico Kanela estêve presente ao jôgo do "Dons" com o Sírio-Libanês e depois do encontro e treinador rubronegro falou ao nosso companheiro.

— São jogadores fabulosos êsses rapazes do San Francisco Dons. Gostei muito do encontro. Com relação a Bill Russel, disse-nos Kanela: "No basquetebol já existe goleiro, pois o citado jogador joga defendendo a sua cesta como os goleiros de futebol defendendo o seu gol. Está em tôdas o colored. Dentre outras coisas "abafa" muito bem a bola. E concluiu, é pena que êles estejam "pregados", como consequência da longa excursão que realizaram e o pouco tempo para repouso.

Embora o famoso conjunto do San Francisco não tenha jogado tudo que sabe contra o Sírio, espera-se que logo mais quando os norte-americanos terão pela frente o quinteto do Flamengo, o embate seja dos melhores. O time rubronegro está bem melhor do que o Sírio. Ademais o pentacampeão carioca contará com a reforço do excelente jogador bandeirante Amaury. Espera-se por tudo isso que os "Dons" brindem a assistência que comparecer ao ginásio do Tijuca com jogadas de grande efeito técnico.

A RECEPÇÃO DOS AMERICANOS AOS COMPONENTES DO SAN FRANCISCO DONS — Os universitários do San Francisco Dons que estão fazendo brilhante temporada pela América do Sul, que anteontem jogaram contra o Sírio Libanês e hoje encerram a sua campanha no Brasil, enfrentando o Flamengo, foram ontem recepcionados pela Embaixada dos Estados Unidos da América do Norte. O acontecimento teve a prestigiá-lo altas figuras do esporte brasileiro e jornalistas. O coquetel foi realizado na sede do Clube dos Seguradores e Banqueiros, sendo que o embaixador foi representado pelo conselheiro John Vehber e pelos adidos Dulaney Ferret, N. Schmidt, Dwight Herrick, Paul Ratterman, John Kater e Fred Dickens. A C.B.B. estêve presente representada pelos seus dirigentes Fanio Meira, A. dos Reis Carneiro, José Simões Henriques e Jarbas Deschamps. A Federação Metropolitana fêz-se representar pelos dirigentes Murilo Pinheiro Alves, Ademir Silva e Oscar Safadi. Na gravura aparece em palestra com Pilsar Drummond, chefe do nosso Departamento de Esportes, os senhores Ademir Silva, da F. M. B. e reverendo Tichnor, assistente técnico do Dons e Mr. Fred Dickens, adido cultural da Embaixada. Ao lado, aparece o nosso campeonissimo Ademar Ferreira da Silva, campeão olímpico e recordista mundial no salto triplice, de mãos entrelaçadas com o famoso Bill Russel, assistidos por Naulls. Os três consagrados desportistas deverão estar em ação por ocasião da próxima olimpíada, na Austrália

NUNCA OS AMERICANOS ESTIVERAM TAO FORTES

Resultados Espantosos Nos Testes Para os Jogos Olímpicos

TRES NOVOS RECORDES MUNDIAIS BATIDOS E DOIS IGUALADOS

De tôdas as épocas, os Estados Unidos têm sido os líderes do atletismo universal e também os maiores vencedores de tôdas as Olimpíadas. Houve um ano, 36, em Berlim, que êsse prestígio absoluto estremeceu e os atletas germânicos levaram a melhor nas medalhas de ouro e anos depois, em Helsinque, os soviéticos fêram superiores em muitas provas outras. Pensando nesses dois detalhes, que teriam ferido profundamente o amor próprio dos eternos dominadores do atletismo, os Estados Unidos se prepararam e se prepararam intensamente para a próxima Olimpíada, em Melbourne e, pela mostra que deram, recentemente, em Los Angeles, no Estádio Olímpico, se apresentam no momento, como jamais estiveram em tôda a história do atletismo de "Tio Sam".

Para encurtar as coisas, bastará dizer que dois recordes mundiais foram derrubados (400 metros rasos e salto em altura) por Lou Jones, que já era o recordista e por Charles Dumas (ambos são negros).

Além dessa, duas marcas que parecem astronômicas — 45,2 s para os 400 metros rasos e 2,146 m para o salto em altura, Glenn Davis também quebrou o recorde mundial dos 400 metros com barreiras, correndo o percurso no tempo incrível de 49,3 s, tempo que muitos corredores de 400 metros rasos não fazem normalmente. Não basta isto que está mencionado. Outros números foram registrados em diferentes especialidades como será fácil verificar à simples consulta dos resultados gerais daquela competição que é um pano de amostra do que os norte-americanos (e ainda poderão melhorar até novembro) apresentarão ao mundo atlético reunido em Melbourne. Diante do que será lido, quase que não vale a pena competir na capital australiana.

Vejamos o resumo:

100 metros rasos — B. Morrow — 10,3 s; Murchinson — 10.4 s; Baker — 10.4 s.

200 metros rasos — Morrow — 20.6 s; Baker — 20.7s, Saturfield — 20.7 s.

400 metros rasos — Lou Jones — 45.2 s (recorde do mundo); Jim Lea — 45.8 s; Jenkins — 46.8 segundos.

800 metros rasos — Courtney — 1.46.4 s (recorde dos Estados Unidos); Sowell — 1,46.9 s; Sparrier 1,47.6 s.

1500 metros rasos — J. Walters — 3,47.6 s; T. Wheeler — 3,48 s; Don Bowden — 3.48. 6 s.

5000 metros rasos — Bill Delinger — 14.26.0 s (recorde dos Estados Unidos); Curtis Stone — 14.29,0 s; Tryéz — 14,30;

10.000 metros rasos — Truex — 30,52 s; Dick Hart — 31.6,6 s; McKenzie — 31,6,6 s.

3.000 metros com obstáculos — Phil Coleman — 9,03,0 s; Charles Jones — 9,06,0 s; Hashenfelter — 9,02,4 s.

110 metros com barreiras — Jack Davis e Lee Clahoun (empatados) — 13.6 s; Shankile — 14,1 s.

400 metros com barreiras — G. Davis — 49,5 s (recorde do mundo); S. Southern — 49,7 s; Culbreath — 50,4 s (igual ao antigo recorde mundial).

Altura — Charles Dumas — 2.146 metros (recorde do mundo); Wilson e Rewis (empatados) — 2,07 metros.

Extensão — John Bennett e Greg Bell (empatados) — 7,835 metros; Johnson — 7,70 metros.

Vara — Bob Richards — 4,597 m; George Matos — 4,51 m; Jim Graham — 4,46 m.

Triplo — Ira Davis — 15,56 metros (recorde dos Estados Unidos); Shaw — 15,22 m; Sharpe — 15,17 metros.

Pêso — Perry O'Brien — 18,54 m; K. Bantum — 18,13 m; Bill Nieder — 17,68 m.

Disco — Fortune Cordon — 57,21 m; Oerter — 54,44 m; Ron Drummond — 53,34 m.

Dardo — Cy Young — 74,88 m; Phil Conley — 74,38 m; Benny Garcvia — 71,46 m.

Martelo — Albert Hall — 60,06 m; Blair — 60,03 m; Connolly — 59,20 metros.

Que acham disso, que ainda não representa final de treinamento e sim classificação para efeito de formação da equipe janque?

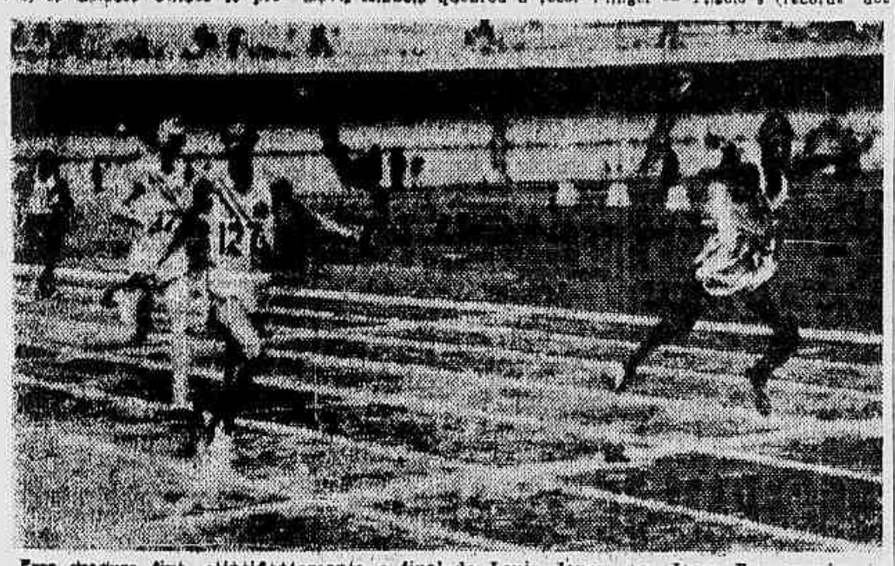

Esta gravura fixa, coincidentemente, o final de Louis Jones, nos Jogos Pan-americanos do México, quando quebrou o recorde mundial com 45.4s e o seu acompanhante James Lea, voltou a segui-lo, recentemente, no grande feito do atleta "colored"

ESTÁDIO MUNICIPAL PARA PIRACICABA

PIRACICABA, 30 (Asapress) — A cidade de Piracicaba, dentro em breve, terá um majestoso Estádio da Municipalidade, sendo que êste será dotado de outras locais para a disputa de modalidades desportivas diferentes do futebol.

O Estádio, que já teve suas obras iniciadas, têm um andamento mais ou menos lento, devido às dificuldades de verbas, além de falta de mão de obra barata e especializada.

AS ATIVIDADES DO TENIS

Em Curso os Jogos do Campeonato

Plinio Segurado Pinto Nas Quadras do Leme T.C.

À tarde e à noite, várias são as partidas programadas para hoje, quarta-feira, nas quadras do Leme Tênis Clube, onde está se realizando o Campeonato Especial "Plinio Segurado Pinto".

O certame, que tem o nome de um antigo raticante e devotado dirigente falecido após prestar bons serviços à entidade, oferece, na rodada de hoje, não pequeno número de jogos equilibrados, como se verá pela relação organizada, que é a seguinte:

Quadra 1, às 18 horas — Coronel Vieira Machado x Berthe Surreaux; às 16 horas — Nair Mesquita x Inge Eichhorn; às 17 horas — Maria Helena da Silva Costa x Vera Paiva; às 18 horas — Jorge Paulo Lemann x Leoncio Andrade; às 19 horas — Anthony R. Dauphinot x Gustavo Nabuco; às 20 horas — Vencedor A. Almeida x C. Peixoto, contra venc. R. S. Pereira x E. Stanton; às 21 horas — M. H. S. Costa-A. Almeida x Maria Cotrim-Ary S. Pinto; às 22 horas — Juan Campsteguy-Oscar M. Vieira x A. Frucco-Schmidutz (veteranos).

Quadra 2, às 18 horas — Venc. M. H. Camara x I. Montenegro, contra venc. M. M. Frucco x C. Bunge; às 16 horas — Venc. E. Arraes x I. Seidl, contra venc. Ef. Oliveira x M.T.S. Costa; às 17 horas — Carmen de Medicis x Ruth Donato; às 18 horas — Julio Delamare x Carlos Cesar Sampaio; às 19 horas — Patrick Seidl x Eduardo Mendonça Santos; às 20 horas — Ary S. Pinto x Reginald Barnes; às 21 horas — Vene. A. Frucco x I. Landau, contra venc. P. Archer x T. Leonardos; às 22 horas — Valdir P. da Silva x José Bruckner.

Quadra 3, às 20 horas — Venc. N. B. Souza x R. Haegler, contra venc. E. Guilayn x E. Moreira; às 21 horas — Dawn Barner-N. B. Souza x Mady Bentes-J. C. Carvalho; às 22 horas — Venc. M. Freitana x R. G. Machado, contra venc. L. F. Moreira x Marcos Ribeiro Dantas.

Quadra 4, às 20 horas — Ef. Oliveira-R. Silveira x Margarida S. Costa-L. F. Coimbra; às 21 horas — Sergio Ribeiro x Jorge da Silva Costa; às 22 horas — T. Savio-R. Santos, contra Pierce Archer-Cl. Dauphinot (veteranos).

VITÓRIA ATLÉTICA DOS PORTUGUÊSES

LISBOA, 31 (ANI) — A classificação oficial do encontro Portugal-Espanha em atletismo está já apurada, dando a vitória aos atletas lusitanos por 106 pontos contra 102.

Nas anteriores competições de atletismo peninsular, começadas em 1925, Portugal ganhou duas vêzes e a Espanha 4. Nos encontros realizados no domingo, foram batidos 11 recordes de competições do gênero.

AUTENTICA BARREIRA O GOLEIRO CHECO

Excelente Forma Física e Técnica Dos Vencedores Dos Hungaros

Finalmente, os checos viram à Maracanã iluminado. Após o dia todo em controvérsias com a ADEM não desejando permitir a utilização do estádio — por motivos técnicos — quer para êles quer para os brasileiros, finalmente cêrca das 17 horas tudo estava resolvido. A ordem viera.

APENAS INDIVIDUAL E TREINO TATICO

Kolsky dominou parte do ensaio enquanto que a parte tática corria por conta do outro «entraineur» Ryhr. Inicialmente, os jogadores se alharam-se pelo aramado num aquecimento dos músculos que teve longa duração. Eram «piques» e depois pequenos saltos com a intenção de cabecear no vácuo. Aquilo mais ou menos que se assiste, aqui, nos treinamentos do Vasco, Flamengo, Fluminense, Botafogo e América.

CASTIGADOS OS GOLEIROS

Posteriormente, eram os jogadores subdivididos em grupos. Os atacantes, com a bola, corriam por setores trocando passes entre si, com rapidez e boa conexão. Deixaram lisongeira impressão, uma vez que é cedo ràsnhecer-se, um treino pouco pode mostrar. E, nos dois gols estavam os goleiros em treinamento especial. Foi uma sessão puxadíssima quase que um verdadeiro castigo para os arqueiros. Bolas lançadas de todos os ângulos e que iam apanhar os goleiros sempre prontos à intervenção, principalmente o titular Doijseui, verdadeiro mestre embaixo dos três paus.

MAGNIFICA IMPRESSAO ATLÉTICA

Mesmo tratando-se de um treino, como já afirmamos, não se pode deixar de afirmar que os nossos visitantes deixaram magnífica impressão, principalmente atleticamente. Todos homens altos e musculosos mas que possuem grande mobilidade e destreza no manejo da pelota. Resta vê-los em ação para que se possa então tirar uma conclusão definitiva.

AMANHÃ PRIMEIRO E ÚNICO «COLETIVO»

E essa conclusão poderá ser tirada, por antecipação, amanhã, à noite, no Maracanã, ocasião em que os checos farão seu primeiro e único ensaio de conjunto para a batalha com o Brasil. Depois será, então, iniciada a concentração para o grande encontro.

O BANGU COMO "SPARRING" DOS BRASILEIROS

HOJE, À NOITE, NO MARACANÃ O TREINO DE CONJUNTO

Após a apresentação dos «scratchmen» nacionais com exceção dos paulistas, que chegarão, amanhã, ao Rio, de acôrdo com o programa delineado por Flávio Costa e aprovado pelo Conselho Técnico de Futebol, da CBD, teremos, hoje, às 20,30 horas, no Maracanã, o primeiro treino de conjunto para o compromisso de estréia com os checos na noite de sábado vindouro.

O «apronto» dos brasileiros, que constará de um treino leve, ainda de conformidade com o que fôra estabelecido, será levado a efeito depois de amanhã, à noite. A exemplo do ensaio de hoje, o encerramento dos preparativos será também no Maracanã.

Para «sparring» no treino de hoje, a CBD pensava convidar o Bonsucesso. Porém, em face das dificuldades que surgiram, ontem, à noite, ao Bangu caberá essa incumbência.

Flávio Costa como frisamos, não contará ainda hoje, com os craques de São Paulo (Corintians, Portuguêsa, Santos e S. Paulo) por isso, lançará possivelmente, Amauri, do Botafogo, no lugar de Gilmar; Paulinho, do Vasco, no pôsto de Djalma Santos; Clovis, do Fluminense, em vez Formiga; e finalmente, Ferreira, no de Pepe, que, com a soberba atuação ante o «scratch» argentino, em Buenos Aires, passou a ganhar as honras de titular da extrema esquerda.

Prosseguindo na série de preparativos, amanhã, à tarde, os craques brasileiros voltarão à cancha, quando realizarão um TR geiro individual, possivelmente, no estádio do Fluminense ou do Botafogo.

ALTERAÇÕES NA VANGUARDA DO FLUMINENSE

Paulinho ou Converti Para a Extrema Direita — Telê Para o Comando e Robson na Expectativa

Vão acontecer providências no Fluminense depois daquele empate de domingo. Embora o atual quadro do Olaria mereça naturalmente o respeito dos tricolores, ninguém aceitou de bom agrado a produção da equipe de casa. Assim é que o próprio treinador observou detalhadamente as falhas do conjunto e fará modificações no time. O ataque principalmente, deixou de corresponder, insistindo na elevação da bola como a tática que propiciou à defesa do Olaria uma cobertura perfeita. Houve um débil domínio de bola no chão; o que trouxe embaraços aos avantes tricolores. Como Valdo repetiu mais uma atuação negativa, é possível que perca sua condição de titular. Vários jogadores estão em condições de retornar ao time de cima. Paulinho é um dêles. Em que pese sua estatura reduzida, sabe jogar com a bola no chão e poderá ser de grande utilidade como já o foi em outras ocasiões. Entrando Paulinho, Telê passaria para o comando ou para a meia direita, deslocando-se consequentemente o meia direita Léo. Também Converti poderá ter o seu aproveitamento precipitado em face das necessidades do quadro. Robson também está na "berlinda" e o treinamento de quinze dias servirá para mostrar mais claramente qual o quinteto que mais interessa ao treinador. Enquanto isso, no compartimento de defesa, pequenas restrições apenas com relação a certa necessidade de movimentos de Pinheiro. O jovem Roberto, zagueiro central da equipe aspirantes, está ganhando dia a dia maiores aplausos, o que representa o seu brêve aproveitamento.

E o Fluminense, que conquistou o médio esquerdo Paulo, do Bonsucesso, encontra-se num dilema, já que Altair foi uma das figuras mais destacadas de domingo.

O problema, positivamente, está na vanguarda, aliás, problema êsse que não é exclusivo do Fluminense e sim, via de regra, em quase tôdas as equipes cariocas. E como o tempo permitirá maiores atenções, vamos aguardar o pronunciamento do técnico Silvio Pirilo depois das experiências práticas.

PAVOROSO DESASTRE EM BARRA DO PIRAÍ

14 MORTOS E 98 FERIDOS!

Abalada a Cidade — Mobilizados Todos os Recursos Médicos e Hospitalares — A Cruz Vermelha e a Santa Casa Locais, Cheias de Vítimas — O Violento Choque Entre Dois Trens, a Três Quilômetros da Cidade — Retirando Corpos Das Ferragens Dos Vagões — Treze Pessoas Mortas no Local e Uma na Santa Casa — Defeito na Chave do Sinal Teria Ocasionado o Grave Acidente — Dois Vagões Cheios de Nordestinos Completamente Destroçados

(Continuação da 1.ª pág.)

a Santa Casa de Misericórdia, onde ficaram internados. Calculam as autoridades que se achem no local do desastre, que o número de mortos e de feridos deverá ser acrescido, logo que forem retirados das linhas os dois vagões atingidos.

O maquinista do trem leiteiro, A. C. Lemos, responsavel pelo desastre, fugiu após o choque, enquanto o maquinista do R-4, o comboio sinistrado, J. B. Borges, permaneceu no local, prestando auxilio às vitimas.

Retidos Diversos Trens

Prestando informações à reportagem, o senhor Heitor Guimarães, Superintendente Regional de Transporte da Central do Brasil, declarou que o sinistro provocou a paralisação na estação de Juparanã, dos trens P-4 e N-2, mas que às 10 horas de hoje ambos já haviam recebido ordem de seguir para D. Pedro II.

Mobilizados Todos os Recursos Médicos da idade

Logo que tiveram conhecimento do doloroso acidente, todos os médicos de Barra do Piraí se transportaram para o local, ali mesmo prestando assistência aos feridos mais graves, ministrando-lhes curativos e providenciando sua remoção para o Hospital da Cruz Vermelha. O diretor dêsse estabelecimento hospitalar, doutor Nilson Chagas, com os seus colegas, chegaram imediatamente ao local, acompanhados pelo delegado Oriovaldo de Almeida Serra e do prefeito de Barra do Piraí, senhor Iago de Castro Valério, além de vereadores e outras autoridades.

Na Cruz Vermelha

O movimento na Cruz Vermelha de Barra do Piraí era intenso. Durante tôda a manhã foram atendidos os feridos, que chegaram em número de sessenta. Pessoas que se ofereceram na ocasião para auxiliar os médicos e enfermeiros locais, providenciavam a entrada das vitimas, enquanto um grupo enorme de curiosos se mantinha à porta da Cruz Vermelha. Os feridos eram atendidos até nos corredores pelos médicos e enfermeiros. A equipe-médica que trabalhou sem descanso durante tôda a manhã estava composta dos doutores Romeu Serpa de Carvalho, Roberto de Castro Lobo, Walter di Biasi, Antonio Francisco, Olivio Tácito Fernandes, Sebastião de Oliveira Gomes, Hudson Fontes, Jorge de Carvalho e Felipe Francisco, todos sob as ordens do diretor Dr. Nilson Chaves.

Os Sessenta Feridos Medicados na Cruz Vermelha de Barra do Piraí

Foram os seguintes os feridos medicados no Hospital da Cruz Vermelha de Barra do Piraí: — Clemente José da Costa — Bahia; Pedro Pereira dos Santos — Bahia; Clementino Gomes da Silva — Bahia; José Bernardo Filho — Maceió; Vivaldo Bispo da Conceição — Bahia; Antonio Vieira Cabral — Sergipe; Maria Flora de Meira — Bahia; Altaliva Maria de Oliveira — Bahia; Genelon Vieira dos Santos — Minas Gerais; Amalia Rosa de Jesus — Bahia; Maria Francisca da Cruz — Piauí; Cresalidia Bezerra — Alagoas; Manoel José de Almeida — Minas Gerais; Teresa Lopes de Moura — Sergipe; Maria Gonçalves da Silva — Bahia; Casemiro Rosa de Jesus — Bahia; Manoel Mota de Souza — Sergipe; Manoel Nascimento — Sergipe; João Cardoso dos Santos — Bahia; Eurico Evangelista Basita — Minas Gerais; Alerandrina Maria de Jesus — Bahia; Maria Amélia Souza — Bahia; Zailde Ferreira dos Santos — Bahia; Amelgindo Rosa de Meira — Bahia; Manoel Batista Jorge — Bahia; Esolina Maria de Jesus — Bahia; Deraldina Maria dos Santos — São Paulo; Brigida Feitosa Sousa — Sergipe; Luiz Francisco de Lima — Sergipe; Vicente Ferreira de Araujo — Minas Gerais; Adão dos Santos (soldado do Exército que serve em Rezende, e vinha no trem de carona, tem o n.º 2.278); Delira Mota de Lima — Sergipe; Raimundo Francisco Esteves — Minas Gerais; Antonio Alves de Oliveira — Bahia; Maria Luiza Rosa de Maia — Bahia; Julia Martins Pereira — Bahia; Sebastião Justino — Pernambuco; Miguel dos Santos Carvalho — São Paulo; Adelciria Santos Cruz — Bahia; Joana Rodrigues dos Santos — São Paulo; Felipe Batista dos Santos — Paraná; Gerson Santana — São Paulo; José Rodrigues dos Santos — São Paulo; José Castro de Moura — Sergipe; Ciro Lopes de Couto — Bahia; Manoel da Costa — Minas Gerais; Isaias Fernandes de Brito — Bahia; Policidonia Pascoala de Souza — Minas Gerais; Dionisio Cardoso — Bahia; Silvério Cardoso — Bahia; Maria Teresa Alves (com um filhinho no colo, de 1 ano e pouco, procedente da Bahia); José Gonçalves da Silva — Bahia; Raimundo Fonseca — Sergipe; Josefa Munis de Azevedo — Sergipe; Bernardette de Oliveira — Sergipe; Maria Fonseca — Sergipe; Lerindo Pereira da Silva — Minas Gerais; Fidelino Santos Carvalho — Bahia; e Ranulfo Batista de Andrade — Sergipe.

As Vitimas Socorridas na Santa Casa

São os seguintes os feridos, em número de 39, na Santa Casa: Antonio dos Santos; João Evaristo dos Santos; Manoel José Lima; Josefa Hermogenes de Andrade; Manoel Pereira; Moysés Carolino (soldado); Walter Pereira (cabo), todos dois da Policia de Minas, sediados em Juiz de Fora; Max Pereira; Maria Santa Rosa; José Francisco da Silva; Ermelinda Maria da Conceição; José Lima do Nascimento; Elpidio José da Silva; Ana de Souza Reis; Antonio Pedro Alvares; Almerinda Machado; José Cilirio dos Santos; Francisco Ferreira Brito; Maria de Oliveira; Manoel Almeida da Silva; Joaquim Dias Silva; Pedro Alves Silva; José Dionisio Peixoto; Delvair Santos; Adelaida Costa; Isabel Souza Reis; Antonio Martins Santos; Waldemar Bispo da Costa; João Damasceno; Lourenço Alves Souza; Demetrio Alves Souza; Agripino Alves Souza; Esmeralda Batista; Agenor Batista. Todos êstes feridos são retirantes nordestinos.

O diretor da Santa Casa, doutor Guilherme Duque Milward, comandou os socorros auxiliado pelos médicos Dr. Rodolfo Milward, Dr. Eduardo Nogueira de Oliveira, Dr. Jorge Avila Malafaia, Dr. Pedro Dias Gomes, Dr. Jorge Carvalho Silva; acadêmicos de medicina: José Humberto Osório e Felipe Francisco.

Os Mortos

Catorze corpos foram removidos para o necrotério de Barra do Piraí, entre êles nove homens, duas mulheres, duas crianças do sexo feminino e uma do masculino. Um dos feridos faleceu na Santa Casa.

Os Mortos já Identificados

Os mortos até agora identificados são os seguintes: Thomas da Silva; Geraldo Pedrete (da Policia de Minas, soldado), e Manoel Pereira. Os 3 primeiros faleceram no local do desastre e o último na Santa Casa.

Fala a A NOITE o Diretor da Central

Ouvido pela reportagem de A NOITE, sôbre o impressionante desastre ocorrido na manhã de hoje, em Barra do Piraí, com o trem R-4, comboio conhecido como o "Trem dos Baianos", o engenheiro Jair Rego de Oliveira, diretor da Central do Brasil, confirmando as declarações que já nos haviam sido prestadas em D. Pedro II, pelo agente Laudelino Lucas e pelo engenheiro Heitor Guimarães, superintendente regional dos Transportes, adiantou-nos que tôdas as providências reclamadas pela trágica ocorrência foram tomadas imediatamente, tendo os feridos, sido prontamente socorridos nos hospitais de Barra do Piraí, sendo que quatro dos mesmos dada à gravidade do seu estado, tiveram que ser hospitalizados. Quanto aos mortos, até o momento em número de 14, já se achavam no necrotério local. Em sua ligeira palestra com o representante de A NOITE, nesta manhã, o diretor da Central do Brasil declarou que se achava muito preocupado com a falta do pessoal de tráfego que se verifica naquela estrada atualmente, notadamente de maquinistas, foguistas, guarda-freios e pessoal de estação, servidores êsses que estão dobrando o serviço constantemente. Essa falta de pessoal do tráfego na Central, frisa o Sr. Jair de Oliveira, acarreta graves prejuizos para a segurança dos transportes.

Lamenta o diretor da Central do Brasil o acidente hoje registrado e declara que as responsabilidades sôbre o mesmo foram atribuidas ao maquinista do trem cargueiro, de prefixo MM F-2, que era comboiado pela locomotiva a vapor 2842, tendo como maquinista o servidor Lemos. Adiantou-se ainda o diretor da Central do Brasil que os funerais dos mortos do R-4 serão realizados provavelmente em Barra do Piraí e às expensas da Estrada.

Décio Aguiar de Medeiros e Joaquim Ferreira de Souza, os "ratos" de hotel

AGIAM CONTRA OS HOTÉIS DO FLAMENGO

Presos e Autuados

A Policia do 4º Distrito conseguiu deitar mãos em dois audaciosos "ratos" de hotéis, que há muito vinham agindo naquela jurisdição, contra os hotéis Carioca, Regina, Primax e outros.

Os gatunos, Joaquim Ferreira Paiva, solteiro, de 25 anos, que se diz residir na Rua Gago Coutinho, 25 e seu comparsa, Decio Aguiar de Medeiros, de 23 anos, solteiro, residente em São Paulo, também são procurados pelas autoridades do 9º Distrito, onde têm que prestar contas de crimes semelhantes.

Joaquim Ferreira de Paiva conta que já foi estudante de Medicina, porém, resolveu abandonar os estudos e se dedicar aos jôgo, pois segundo sua opinião é muito mais rendoso ser jogador. Conhecido velho da Polícia, com entradas em vários distritos por ser um jogador inveterado desde muito jovem, resolveu agora "trabalhar" em hotéis.

O outro, Decio Aguiar, ao que parece, foi levado ao crime pelo companheiro. Tendo parentes em Recife, para onde deveria viajar, por êstes dias, meteu-se em uma "roda" de jôgo, onde perdeu todo o dinheiro da passagem. Em dificuldades, foi convidado por Joaquim para penetrarem em quartos do Hotel Novo Mundo, utilizando chaves falsas. Apoderou-se então, de cem dólares pertencentes a um hóspede, e com êste dinheiro pretendia embarcar para o norte. Foi preso em seguida, encontrando a polícia, os dólares intactos, que serão devolvidos a seu legitimo dono.

Após serem ouvidos, Joaquim e Decio, serão encaminhados ao 9º Distrito Policial.

JURADOS DÊSTE MÊS NO 1º E 2º TRIBUNAIS DO JURI

Inauguração do Prédio Onde Vai Funcionar o Segundo Tribunal — Julgamento do Matador de André Jules Cateysson

Para servirem êste mês, no Segundo Tribunal do Juri, foram sorteadas as seguintes pessoas: Cilka da Silva Leite, funcionária da Caixa de Amortização; Dario dos Santos Oliveira, dentista do IAPI; Luiz Felipe de Sá Campelo Fayeret, bancário; Ivo Chermont funcionário do Lar Brasileiro; Raul de Goes, residente à rua Duvivier, 46, apartamento 401; Joaquim Oriente de Arruda Genu, funcionário municipal; Domingos Bosco, funcionário do Ministério do Trabalho; Virginia Falcão de Lacerda, funcionária da Censura; José Viana de Barros, funcionário do M. do Trabalho; Benjamin Constant Bevilaqua de Magalhães, engenheiro, funcionário do M. da Viação; Milton Doyle Costa, funcionário público; Manoel Ferreira Buenos, funcionário do Conselho Nacional do Petróleo; Francisco de Paula Buenos, advogado; Jair Ramos da Costa e João de Sousa Magalhães, funcionários da Companhia Telefônica; Mario Dhon, funcionário do IPASE; Constantini Zamponi Filho, residente na rua Barão de Ipanema, 8; Paulo Costa Galvão, funcionário do Banco do Brasil; Humberto Rocha; Abdon Luiz Romano Milanez, funcionário do Conselho Nacional de Pesquisas e Antonio Belisario Tavora, funcionário do M. da Viação.

Primeiro Réu do Segundo Tribunal

Já está quase pronto o prédio da rua Visconde de Itaboraí, onde funcionou outrora a Alfandega e que será destinado ao 2º Tribunal do Juri. Sua inauguração foi marcada para o dia 15, realizando-se o primeiro julgamento no dia 16, quando se sentará no banco dos réus Raimundo Avelino, que terá como defensor o causidico Wilson Lopes dos Santos.

Julgamento de Silvio Coelho

O primeiro grande julgamento no 2.º Tribunal de Juri está marcado para o dia 27, data em que também se sentará no famoso banco Silvio Coelho, acusado de ter assassinado a tiros, no dia 16 de julho de 1954, no pôsto de gasolina situado na Av. Lauro Sodré, próximo à entrada do Túnel Novo, a André Jules Cateysson, presidente da Companhia Corcovado. A acusação estará a cargo do promotor Moreira Lima, que terá como auxiliares os grandes criminalistas Evandro Lins e Romeiro Neto, enquanto que a defesa será representada pelos advogados Alfredo Tranjan e Humberto Teles.

Jurados do Primeiro Tribunal do Juri

Para constituirem o corpo de jurados que irá funcionar durante êste mês no 1.º Tribunal do Juri foram sorteados os seguintes cidadãos:

Tacito Bittencourt de Carvalho — rua das Laranjeiras, numero 350, apt. 601; Wilebaldo Leão Martins de Castilho — Caixa Econômica; Vicente de Freitas Cesate — rua da Matriz, numero 66, apt. 104; Humberto Urano de Carvalho — rua do Mexico, n.º 70, grupo 503; Telmo de Souza — rua Mariz e Barros, n.º 1021, apt. 301; Samuel Werkler — largo da Carioca, n.º 55, sala 504; Alberico Durão — rua Pelotas, n.º 65; Nelson Domingos da Cruz — rua da Assembleia, n.º 104; Armando Sereno de Oliveira — rua General Gomes Carneiro, n.º 64, apt. 108; Alberto Martins — comerciante; Carlos Gomes da Silva Horta — praia do Flamengo, n.º 284, apt. 601; Carlos Waldemar de Figueiredo — rua do Rosário, n.º 135, 4.º andar; Deusdedit Araujo — rua das Palmeiras, n.º 93, apt. 701; Ernani Antonio Maia Rocha — Av. Rio Branco, n.º 137, sala 108; Henrique Medeiros Saboia e Silva — rua Mario Pederneiras, n.º 35; Hélio José Fernandes Rodrigues — rua do Matoso, n.º 112, casa 1; Jaime Pereira Mesquita — rua Leopoldino Miguez, n.º 28, apt. 501; Hugo Laceste — ladeira dos Tabajáras, n.º 94, apt. 901; Paulo Acioly de Sá — Instituto Nacional de Tecnologia; Laura A. Chermont — rua Barata Ribeiro, n.º 616, apt. 402 e Mario Paranhos Fontenelle — Secretaria Geral de Administração da P. D. F..

Desaparecido o Avião de Ada Rogatto

A aviadora Ada Rogato

CUIABA', 1 (Asap.) — Urgente — O pequeno avião da aviadora patricia Ada Rogatto, que anteontem deixou esta capital, com destino a Cáceres, até o momento não chegou àquela cidade, desconhecendo-se o seu paradeiro.

Ada Rogato, que faz atualmente um "raid" aéreo por todo o pais, conduzindo a imagem de Nossa Senhora Aparecida, como homenagem ao "Ano Santos Dumont", deixou o aeroporto local, anteontem, às 15,30 horas.

CUIABA', 1 (Asapress) — Urgente — Segundo fomos informados pela Real Aerovias, o pequeno aparelho da aviadora Ada Rogato foi localizado, devendo chegar, à tarde, a Cáceres.

Acredita-se que Ada Rogatto tenha sido obrigada a fazer um pouso forçado, sem que, todavia, nada tenha lhe acontecido de grave.

Ação Contra a União

O Sindicato dos Oficiais de Náutica da Marinha Mercante ingressou, ontem, na 4.ª Vara da Fazenda Pública com uma ação ordinária contra a União para que a mesma através do Lóide Nacional e a Companhia Nacional de Navegação Costeira, pague aos proponentes da ação o repouso semanal remunerado relativo ao periodo compreendido entre 14 de janeiro de 1949 a 31 de dezembro de 1950.

PRISÃO DE MACONHEIRO

Transportava um Pacote da Erva Maldita

O detetive Maia e o investigador Djalma, lotados no 13º distrito policial, efetuaram na madrugada de hoje, a prisão de conhecido maconheiro.

Encontravam-se os policiais na rua Laura de Araujo, quando, repentinamente, em frente ao número 25 estacionou o auto de aluguel placa 4-10-98, dirigido pelo motorista Raimundo Pereira Dias, morador na rua Araujo Leitão, 1035, casa 1. Do veiculo saltaram duas mulheres e um homem todos em atitude suspeita. Os policiais desconfiados, imediatamente encaminharam-se para o grupo e procederam a rápida busca no automóvel encontrando em seu interior um pacote de maconha que estava sendo conduzido pelo passageiro Milton Ferreira Lima, solteiro, de 29 anos, sem profissão e residente na rua Agricola, 519.

Conduzidos para a delegacia, foram todos submetidos a severo interrogatório. As mulheres declararam que não conheciam o maconheiro, o qual já se encontrava no automóvel, quando embarcaram. Tal afirmação foi confirmada pelo motorista e pelo viciado, que acabou por inocentar aos demais, Milton Ferreira de Lima foi autuado pelo comissário Duarte Neto e os outros postos em liberdade.

A NOITE
Rio de Janeiro, quarta-feira, 1 de Agosto de 1956

AÇOITADA, A CIDADE, POR VIOLENTO VENDAVAL

OS BOMBEIROS SAIRAM 23 VÊZES — ARVORES ARRANCADAS, BARRACO DESABADO, QUEDA DE RÊDE ELÉTRICA E OUTROS ACIDENTES — FELIZMENTE, SEM GRAVES CONSEQUÊNCIAS

A grande árvore arrancada pelas raizes, no largo da Glória

Na madrugada de hoje, violento temporal açoitou a cidade. A ventania, soprando com rara intensidade, chegou a assustar à população. Felizmente, as consequências não chegaram a ser das mais graves e os danos foram relativamente pequenos

Em Grande Atividade os Bombeiros

Não obstante, apesar serem de pouca monta os danos e os prejuizos causados pelo vendaval, os bombeiros estiveram em grande atividade. Nada menos de 23 vêzes foram chamados a intervir em fatos diversos, ocorridos em várias partes da cidade. Tratava-se de desabamentos de árvores, tapumes, rêdes elétricas e curtos-circuitos com ameaça de incêndios, sem entretanto, como dissemos linhas acima, maiores consequências. Entre as principais saidas registradas pelos soldados do fogo, anotamos as para ruas Alzira Valdetaro, Victor Meireles, Campo Belo, praça Saenz-Peña, r. do Catumbi, Anibal Benevolo, José do Patrocinio, Toneleros, Conde de Bonfim e outras.

Ferido o Militar

Quando procedia no serviço de ronda no bairro de Copacabana, o soldado 1035, da 1.ª Cia. do B. I. da Policia Militar, José Faria de Castro, ao passar na confluência da rua República do Peru e Av. N. S. de Copacabana, em frente ao Bar Alaska, foi atingido na cabeça, por um pedaço de ferro, que desabou do edificio n.º 434 em virtude da forte ventania. Seu companheiro Joaquim Miguel de Santana, de n.º 1129 também da 1.ª Cia. do 2.º B. I. o conduziu para o Hospital Miguel Couto, onde foi constatado que José Faria sofrera fratura do crânio, motivo pelo qual, ficou internado em estado grave.

Desabou a Cimalha

Do prédio situado na rua Jequiá, n.º 12, no Leblon, desabou, do 5.º andar, parte da cimalha que existia na fachada do edificio, indo os escômbros cair no passeio. Felizmente, em virtude do adiantado da hora, por ali não passava ninguém naquele momento, não havendo, em vista disso, vitimas a se lamentar.

Ruiu o Tapume

No n.º 87 da rua do Camerino, existe um velho prédio, cuja fachada está sendo remodelada. A guarnecê-la, existia um grande tapume de madeira que, ruiu com a fôrça do vendaval. A exemplo de outros casos idênticos, nem uma só vitima se registrou. Apenas os operários que ali se encontravam dormindo, foram despertados pelo grande estrondo causado e ficaram assustados.

Árvores Arrancadas

Em frente ao relógio existente no Largo da Glória, o forte vento que soprava pela madrugada, arrancou uma das enormes árvores ali existentes. Em consequência, uma grande cratera foi aberta no solo, pois a árvore caiu com raiz e tudo.

Várias outras árvores foram arrancadas em outros pontos da cidade.

Desabou o Barracão

O barracão de Adélia Batista da Silva, casada, de 39 anos, localizado na rua Alzira Valdetaro, 62, fundos no Sampaio, também desabou, devido a forte ventania. A pobre mulher que se encontrava no interior do barraco, foi atingida por um pedaço de madeira, sofrendo grave contusão no frontal. Recolhida por uma ambulância, foi medicada no Pôsto de Assistência do Méier.

Caiu a Rêde Elétrica

A rêde elétrica, de alta tensão, existente na rua Conde de Bonfim, próximo à Usina da Tijuca, também caiu. O trânsito ali esteve interrompido por algum tempo. Horas depois, com a pronta intervenção dos operários da Light, foram feitos os reparos necessários e tudo voltou à normalidade.

Telefone para CARIOCA-REPORTER: 43-3349

CRIMINOSO CONDENADO

O Julgamento de Ontem em Caxias

O Tribunal do Duque de Caxias, sob a presidência do juiz Helio Albernaz, estêve reunido, ontem, para julgar o réu Ivan de Carvalho Melo que, há cêrca de um ano, matou a tiros de revolver Sidney Coutinho, com quem tinha uma velha rixa.

Na acusação funcionou o promotor Benjamim Haman e na defesa do acusado estiveram os advogados Oady Assis Hissa e Herval Basilio.

Os patronos de Ivan basearam-se na tese de legitima defesa e os debates estiveram bastante movimentados. O Conselho de Sentença, por fim, condenou o réu e o juiz Helio Albernaz proferiu a sentença de um ano e dois meses de prisão para o acusado. A decisão foi tomada por quatro votos contra três.

Apelou a Promotoria

O réu já se encontra prêso há cêrca de um ano, isto é, desde a época em que praticou o crime. Assim sendo, deveria ser pôsto em liberdade, dentro de poucos dias. O promotor Benjamim Haman, entretanto, imediatamente apelou da sentença. Desta maneira, o matador de Sidney Coutinho permanecerá prêso, aguardando novo julgamento.

AO VER OS POLICIAIS SAIU EM LOUCA CORRERIA

Foi Perseguido e Prêso — Estava Armado

Quando, na noite de ontem, rondavam a jurisdição do 13.º distrito policial, o detetive Perpétuo e os investigadores Alipio Mello e Milton Brandão efetuaram a prisão de perigoso individuo. Trata-se de Lamonier Gomes, que se diz operário, solteiro, de 36 anos, morador na rua Iporanga, 37.

A prisão de Lamonier verificou-se na confluência das ruas Santa Maria e Corrêa Vazques, e foi um tanto acidentada, pois, o mesmo, ao notar a aproximação dos policiais, tentou evadir-se em louca disparada. Detido, entretanto, alguns metros mais adiante, foi encontrada em seu poder uma pistola alemã de calibre 7,65, cuja procedência não soube explicar. Conduzido para a delegacia, acabou por dizer que achara aquela arma, no interior de um autolotação, explicação que não foi aceita pelas autoridades, que julgam ser a arma roubada do porta-luvas de algum automóvel.

Autuado

Depois dos interrogatórios a que foi submetido, Lamonier, por ordem do comissário Duarte Neto, foi autuado na forma da lei e trancafiado no xadrez.

O Auto Perdeu os Freios e os Passageiros Ficaram Feridos

O auto de praça 50856, quando passava, na manhã de hoje, pela rua Alvaro Seixas, no Jacarezinho, perdeu os freios, em virtude da rua ser aladeirada, chocou-se violentamente com o meio fio da calçada, resultando ficarem feridas as seguintes pessoas, que viajavam como passageiros do auto: Raul Alves de Souza, funcionário da Light, de 44 anos, com contusões no torax, e ferimentos nas costelas; Julia Sampaio, de 18 anos, solteira, moradora na rua Paranapiacaba, 175, apartamento 204, o pai da jovem, Miguel Sampaio, funcionário do Ministério da Fazenda, e Arnaldo Guimarães, de 24 anos, com ferimentos leves.

O motorista, após o desastre, tentou fugir, sendo perseguido por Miguel Sampaio, um dos feridos. Prêso mais adiante, com o auxilio do soldado 2634, da 4ª Cia. do 3º Batalhão da Policia Militar, Jorge Alves da Silva, o motorista, que se chama Pedro Bandeira Santos, foi conduzido à delegacia do 19º distrito e autuado pelo comissário Idalicio.

NO CATETE

Estiveram na manhã de hoje, no Palácio do Catete, o brigadeiro Nero Moura, o deputado Israel Pinheiro, o Sr. Herbert Moses, e o Sr. Pedro Ludovico.

A Polícia na Pista do Assassino da Tijuca

Reconhecido o Corpo Pela Espôsa da Vítima

A policia do 17.º distrito continua trabalhando intensamente, a fim de localizar e prender o suposto matador de Leonardo Negromonte, o "Pernambuco" cujo corpo foi encontrado enterrado nos fundos de um prédio em construção, na rua Pinheiro Guimarães, na Tijuca. Conforme noticiamos ontem, o matador de "Pernambuco", seria o individuo conhecido pelo vulgo de "Zé sem Camisa" que desaparecera na mesma época em que o "morto", isto é, há cerca de dois meses. O desaparecimento do suposto matador vem robustecer as suspeitas da policia. O morto que já fôra ontem reconhecido por colegas de serviço, também foi identificado por sua esposa, Perpetua Alvarenga dos Santos, que compareceu ao Instituto Médico Legal, sendo precisa em sua afirmação ao reconhecer o corpo do marido. Espera-se para dentro de breves dias, a prisão do indigitado assasino, que, ao que tudo indica, estaria homiziado em uma fazenda de um seu primo em Teresópolis.

INSULTADO E AGREDIDO PELOS DESCONHECIDOS

Quando se encontrava próximo à residência, na rua Inharé, 350, Cascadura, Felicio Mendes, de 36 anos, solteiro, sem profissão, foi insultado por um grupo de rapazes. Replicando as ofensas, foi agredido a sôcos e pontapés, sofrendo contusões e escoriações generalizadas, além de forte contusão no globo ocular esquerdo. Levado para o Hospital Souza Aguiar, ficou constatado que sua vista esquerda fôra vasada. Felicio não conhece os agressores e nem as razões dos insultos.

As autoridades do 22.º distrito policial estão averiguando a ocorrência.

CHOCARAM-SE OS AVIÕES DA FAB EM PLENO VÔO

Mortos os Dois Tenentes Que os Conduziam — Em Natal, o Doloroso Acidente

Os tenentes Antônio Chagas da Silva e Carlos Ariel Melo de Miranda, mortos no acidente

Doloroso desastre ocorreu, no lugar denominado "Capim Macio", a seis quilômetros da Base Aérea de Paranamirim, em Natal. Dois aviões da FAB, tipo F-47, de números 4.177 e 4.197, pilotados pelo 1.º tenente-aviador Antônio Chagas da Silva e pelo 2.º tenente-aviador Carlos Ariel Melo de Miranda, chocaram-se em pleno vôo, caindo num campo de tiro ali existente. Em consequência, perderam a vida os dois aviadores, ficando completamente destroçados os aparelhos. A morte dos oficiais da FAB teve a mais triste repercussão no seio da sociedade local, onde gozavam de grande prestigio.

O Ministério da Aeronáutica providenciou a remoção dos corpos para as cidades onde serão sepultados, devendo o tenente Antônio Chagas da Silva ser conduzido para Belo Horizonte e o tenente Carlos Ariel Melo de Miranda para a cidade de Frechim, no Rio Grande do Sul.

Assinada Pelo Presidente da República a Autorização de Empréstimo de Financiamento

Realizou-se na manhã de hoje, no gabinete do presidente da República, a assinatura da autorização para o empréstimo concedido pelo Banco Nacional de Desenvolvimento Econômico, e para o aval do Tesouro Nacional, aos financiamentos estrangeiros, para construção da usina de Cachoeira Dourada, nos limites dos Estados de Minas Gerais e Goiaz.

O Primeiro Campeonato de Dança no Brasil

Realizou-o Bueno Machado, há 33 Anos, Sob o Patrocinio de A NOITE

Há 33 anos, na data de hoje, sob o patrocinio de A NOITE, realizava-se no Rio o primeiro campeonato de dança. A façanha foi realizada pelo exímio dançarino Bueno Machado, no Teatro João Caetano, perante público numeroso, que se revesava. A prova de resistência durou 32 horas e meia, sob a fiscalização de A NOITE. Bueno Machado dançou sem parar, apenas trocando de par de quando em vez. Foi um grande sucesso popular, sendo o famoso dancarino, que hoje reside na ilha do Governador, ovacionado pelo público ao término da prova. Bueno Machado teve um gesto deveras simpático: ofereceu tôda a receita de entradas do campeonato à "Pró-Matre", que, em reconhecimento, deu o seu nome a uma enfermaria do benemérito hospital.

Nasceu Numa Garagem

A NOITE

Youn F. Carlson, chefe dos pilotos de provas, experimenta o primeiro helicóptero, em Gardenville, no Estado de Nova Iorque

O Primeiro Helicóptero

TRABALHOU 13 ANOS O JOVEM INVENTOR DE FILADÉLFIA PARA CONSTRUIR O SEU MODÊLO — A FÁBRICA BELL FOI QUEM "ADOTOU" O NOVO AVIÃO — 12 ANOS DE TRABALHO PARA CHEGAR À PERFEIÇÃO DOS MODERNOS HELICÓPTEROS

ARRY W. NORTON (Exclusivo Para A NOITE)

Ao ser registrado o milésimo exemplar do helicóptero "Bell-47", estabeleceu-se o marco de doze anos de trabalho na grande indústria que se dedica à construção de aviões. Um largo espaço de tempo separa a data em que pela primeira vez se imaginou as asas rotativas, muito antes mesmo de 1941, quando a Bell iniciou a sua grande aventura. Um inventor de Filadélfia, Arthur M. Young que traçou os planos, e o presidente Larry Bell foram os dinamos que movimentaram a corrida meteórica da companhia como pioneira dos helicópteros. O interêsse de Young pelo avião de vôo vertical remonta a 1928, um ano depois da sua graduação em Princeton como matemático.

PESQUISA INDEPENDENTE

Antes de ingressar na Fábrica Bell, Arthur Young devotou 13 anos ao invento e aperfeiçoamento dos princípios básicos do novo avião de sua concepção — os mesmos princípios básicos usados hoje nos helicópteros Bell. Os treze anos de pesquisas independentes envolveu uma grande variedade de modelos movimentados por motores elétricos, elásticos até um motor a gasolina fora de bordo, que acabou o seu serviço útil com uma dramática explosão. Todos os experimentos de Young foram preservados em filmes e em recortes de jornais que êle guarda cuidadosamente.

Ele ensinou um menino vizinho, Tom Darner, como fazer as pás giratórias de madeira e sempre guardava um grande suprimento à mão devido aos numerosos desastres dos modelos. Tom Darner, mais tarde, juntou-se à Bell e fêz o primeiro vôo com pás giratórias. Êle é agora um criador de modelos da Bell.

Durante o verão de 1930, Young tinha um vizinho de 20 anos de idade trabalhando com êle como aprendiz. Chamava-se Bartram Kelley. O trabalho independente de Young culminou com a construção de um modêlo perfeito, movido por um motor de 1/8 h.p. Com êsse modêlo, cujo vôo para a frente e os lados à proporção que subia podia ser controlado. Arthur Young começou a procurar uma fábrica que se interessasse em construir um aparelho em tamanho natural.

Com o seu modêlo controlável cuidadosamente guardado numa mala preta, êle procurou primeiro a fábrica Bell, em 4 de setembro de 1941. Dois meses depois êle entrava para a Bell, acompanhado por Barte Kelley (que se formara em física). Darner e outro entusiasta, Joe Parrish, seguiram-no meses depois.

Antes, Young havia conversado com diretores de várias outras indústrias aeronáuticas, mas nenhuma se interessara por um imediato trabalho experimental.

O PARAISO DO INVENTOR

O projeto, chamado "Testes de Giro", por razões de segurança, era um paraíso do inventor. Young teria que desenvolver e demonstrar a auto-rotação colocando um ôvo no modêlo e fazendo-o funcionar sem quebrar o ôvo. E, além disso, desenvolver um contrôle fixo antes da construção de um aparelho dirigido por um ser humano. O plano para o projeto era produzir dois helicopteros em dois anos fora qualquer outro projeto da Bell. Young e a companhia produziram três em três anos superando tôdas as expectativas.

Desde o início, a Divisão de Helicopteros foi sempre independente das múltiplas atividades da companhia. Depois dos experimentos iniciais no velho campo da avenida Elmwood, em Bufalo, Nova Iorque, o projeto foi transferido para uma garage abandonada próxima do subúrbio, em junho de 1942, quando chegou a ocasião de construir um helicóptero de verdade. O grupo encarregado do trabalho na seção nunca foi maior do que 32 funcionários, incluindo duas secretarias, dos guardas e um encarregado da caldeira. Para aumentar o grupo de Young, Kelley, Darner e Parrish, vários empregados foram transferidos para se dedicarem naquele projeto.

Enquanto a Bell estava ocupada na construção do Airacobras "P-39, capaz de voar a uma velocidade de 9.588 milhas por hora, o Kingcobras "F-63", de 2.871 milhas por hora e o subsônico Airacudas "SF-77", o primeiro caça de madeira e o primeiro caça a jacto "X-59", o projeto do helicóptero avançava em outra direção: o vôo imóvel.

O primeiro modêlo de helicóptero tipo 47 foi construido e testado em Gardenville. Por várias horas êle ficou em funcionamento no chão, no pátio ao lado da garage. Floyd Carlson aprendera a voar nele prêso por um cabo até que o cabo frouxo não mais influisse nos movimentos do aparelho. Finalmente, na tarde de um sábado, 26 de junho de 1943, o cabo foi removido, e Carlson voôu lentamente ao redor da garage. No dia 30 de julho, deu-se o primeiro vôo num aeroporto próximo. Uma fuselagem revestida e uma mão de pintura vestira de rigor o helicóptero para a grande ocasião. Apesar das risadas e dos irônicos chistes dos pilotos presentes, o motor roncou e o helicóptero levantou vôo rumo à cidade.

O modêlo 47 dos helicópteros da Bell ainda levantam vôo rumo à cidade. O modêlo original passou por exaustivos testes e em rápida sucessão de versões melhoradas foram introduzidas todos os refinados aperfeiçoamentos que se conhecem hoje. Já o segundo aparelho apresentava melhoras: tinha a cabine fechada e transportava duas pessoas. O terceiro, construido em 1945, era uma versão crúa dos atuais modêlos.

O PRIMEIRO DO MUNDO

Transportado para um campo regular da fábrica, a produção do helicóptero começou em 1946, quando dez aparelhos foram construidos. Foi em março dêsse ano que o primeiro helicóptero do mundo obteve licença comercial. Nos seguintes quatro anos, os aperfeiçoamentos foram crescendo, surgindo os modelos comerciais: 47, 47A, 47B, 47-B3, 47D, 47D-1, e logo, entrou em produção o 47G.

O interêsse militar, pelo reconhecimento das tremendas possibilidades do helicóptero, fêz iniciar a produção de helicópteros militares em 1947, designados H-13s para o Exército e HTLs para a Marinha.

O desenvolvimento e crescimento foi estimulado no período do ataque a Pearl Harbour até o conflito de Panmunjon. O "bebê" da guerra provara que podia andar sozinho, provando eficiência e utilidade como instrumento comercial e como arma de guerra... (IPA)

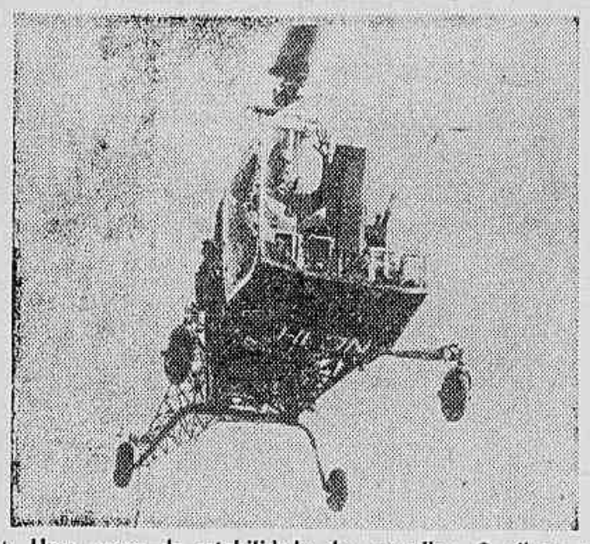

Uma prova da estabilidade do aparelho. O piloto condux a aeronave sem tocar com as mãos o volume

O modêlo mais recente, que está servindo para as últimas experiências, com as quais se pretende transformar o helicóptero em meio de transporte coletivo

LEIA HOJE

Na terceira página: CINEMA, TEATRO e TELEVISÃO.

Na sétima página dêste caderno publicamos amplas notícias sôbre o acontecimento turfístico da semana.

Vida e LITERATURA

Da Onomástica

(I)

Um amigo, dado a meditar sôbre a melhor maneira de ordenar o caos, ponderou-me um dia:

— Você não acha que deveria haver uma Seção Onomástica? Uma em cada município, por exemplo. E elas estariam aptas a prestar os melhores serviços.

— Seria mais um acréscimo à burocracia, respondi eu sem grande convicção, mesmo porque a idéia de se criar semelhante seção estava me parecendo um absurdo ou um disparate. Mais um acréscimo e mais um motivo para que nada se resolva neste mundo...

Mas meu amigo se mantinha circunspecto:

— Talvez você tenha razão. A burocracia é um mal que não se pode complicar mais. Contudo, estará direito isso se pespegarem — pespegarem é bem o têrmo — nos filhos inocentes os nomes mais extravagantes? Ainda outro dia conheci uma moça cujo nome era apenas: Holofotina. Já conheci um Dr. Holofote... Perto do homem, palavra, eu não sabia como designá-lo. Até certo ponto, ainda consegui manter a conversa, chamando-lhe "amigo", "camarada", nem sei o que mais. Houve uma hora, porém, em que o nome dêle me escapou: Holofote. O homem era sério, grave, respeitoso. E só com pronunciar aquêle Holofote tive a impressão, nem mais nem menos, de que o estava desrespeitando, de que estava a desconsiderá-lo, a êle que merecia todo respeito e consideração...

Uma pausa. E o comentário:

— Mas onde diabo estavam com a cabeça os pais dêsse pobre Holofote para suplicá-lo com semelhante nome? Pois Holofote é acaso uma denominação apropriada para um mortal?

Tanto a conversa se estendeu, tanto mencionamos os nomes mais exdrúxulos e quase inverossímeis, que acabamos por concordar na criação da Seção de Contrôle à Onomástica.

GUI D'ALVIM FILHO

Dr Milton de Almeida
OUVIDOS · NARIZ · GARGANTA
3as 5as SABADOS · 15 às 19 HORAS
LARGO CARIOCA 5 · 1º and SALA 109
TEL. 22-0707 e 37-1512

AMANHÃ É ÊSTE O SEU Horóscopo

CAPRICÓRNIO

(21 de dez — 20 de jan.)

Mantenha a atenção focalizada no planejamento e arranjo das ações futuras. As perspectivas são boas. Confie na sua intuição. Os interesses profissionais progredirão solidamente no presente momento.

AQUÁRIO

(21 de jan. — 20 de fev.)

Visite esta noite um amigo íntimo, que se sente muito desolado. Prestelhe todo o confôrto moral, e, se possível, auxilie-o financeiramente. Você se sentirá bem.

PEIXES

(21 de fev. — 20 de março)

Faça o possível para enfrentar a situação e saiba que brigas e discussões não o ajudarão a realizar coisa alguma.

ARIES

(21 de março — 20 de abril)

Conte com muita atividade no dia de hoje. Talvez haja considerável pressa e necessidade de uma curta viagem. Procure passar a vida no lar e com a família, à noite.

TOURO

(21 de abril — 20 de maio)

Tenha muito tato se encontrar, inesperadamente, na parte da manhã, alguém das suas relações, pois você poderá parecer frio e enigmático a essa pessoa, sem o perceber. Isto poderá causar transtornos.

GÊMEOS

(21 de maio — 20 de junho)

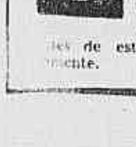

Trace seus planos com antecipação. E' uma boa tática e terá probabilidade de agir com maior acerto Não assine contratos sem os estudá-los, demoradamente.

CÂNCER

(21 de junho — 20 de julho)

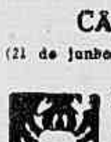

Conte com os conselhos e esforços da pessoa amada, para ajudá-lo a enfrentar as dificuldades. Não espere, todavia, merecer atenção especial, nem favores.

LEÃO

(21 de julho — 20 de agôsto)

Este será o dia da semana em que você sentirá maiores desejos de liberdade, de prazeres e de divertimentos e talvez possa gozar plenamente a vida. Procure interessar-se por novas coisas e esportes.

VIRGEM

(21 de agôsto — 20 de set.)

Muito poderá ser realizado através do esfôrço pessoal e das iniciativas deste dia. As ações destinadas a aumentar os rendimentos e o valor daquilo que você possui serão bem sucedidas.

LIBRA

(21 de set. — 20 de out.)

Mantenha a rotina, por enquanto. É o melhor que tem a fazer, no dia de hoje, pois os astros não se apresentam em situação favorável ao seu signo. Se agir assim nada de mal acontecerá.

ESCORPIÃO

(21 de out. — 20 de nov.)

Este será o melhor dia para realizações através de trabalho por equipe. As relações com os outros melhorarão e você fará progressos se cooperar e estiver disposto a ouvir conselhos.

SAGITÁRIO

(21 de nov. — 20 de dez.)

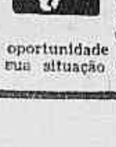

Não deixe que o pessimismo da parte da manhã domine este dia. As coisas estarão mais animadoras, à tarde, e você terá oportunidade de melhorar a sua situação e crédito.

RODA Viva

As Noites · Os Dias · As Pessoas

HERON DOMINGUES

★ *Provérbios do Mês de Agôsto*

— Agôsto, frio em rosto.

— Água de agôsto, açafrão, mel e mosto.

— Agôsto não caminhar, dezembro não marear.

— Agôsto tem a culpa, setembro leva a fruta.

— Agôsto e vindima não vêm em cada dia, mas sim cada ano, uns com ganância, outros com dano.

A MODA DE 1957 ("Imã" — a Nova Linha)

Paris lançou sexta-feira ultima a moda feminina para 1957. «Roda Viva» pôde anunciar que o costureiro Christian Dior resolveu denominar a nova linha de «Imã». E as mulheres voltarão a ser como em 1912. Por enquanto, o que se sabe é o seguinte:

1) As capas substituem os «manteaux»; 2) Saias a 18 centímetros do solo; 3) Chapéus «corbeille à papier». Volta das «aigrettes» à Pearl White; 4) Cinturas armadas à holandesa, em todo o volume das ancas; 5) Veludos de côres berrantes e musselines pregueadas à egípcia.

HINO

A Rádio Nacional lançará oficialmente o seu hino, em setembro próximo, durante as comemorações do seu vigésimo aniversário. A música é do maestro Alberto Lazzoli e a letra dêste cronista.

NOVA ARMA

A policia apreendeu, domingo último, uma nova arma, no Maracanã. Numa revista, em um dos portões das gerais, foi barrado um cidadão que levava um embrulho de jornal. Que é que havia dentro do embrulho? Um côco da Bahia.

★ *SUEZ*

Os jornais europeus relatam, com detalhes, o que foi a noite de Alexandria, em que Gamal Abdel Nasser anunciou a sua decisão sôbre o canal de Suez. Fogos de artifício incendiavam o esplendor da noite de verão, enquanto Nasser ria como possesso, da tribuna de onde falava para uma multidão ululante.

MAIÚSCULAS & MINÚSCULAS

JEFF (GREGORY PECK), THOMAS, DENTRO DA NOITE DO SACHA'S, E' MUITO FELICITADO PELO SEU INGRESSO NO COLUNISMO SOCIAL DIARIO. OS ABRAÇOS SÃO DADOS POR AMIGOS E FUTUROS INIMIGOS. — myrtes paranhos, no petit club, resolveu agora fazer folga às terças-feiras, o que significa que a casa estará aberta às segundas; aliás, ela não devia fazer folga em dia nenhum. — PISCINA DO COPA REPLETA NA MANHA DE DOMINGO. UM BOM "GIN TONICA". UM BOM MERGULHO, E DEPOIS UM ALMOÇO, EM TRAJE ESPORTIVO NO BIFE. — por falar em bife de ouro, conhecido cronista social estêve duas vêzes, na última semana, na revista o cruzeiro, e almoçou, sábado, naquele restaurante, com os big shots" daquele magazine; parece que há propostas no ar. — POSTO "HUMORESQUE" EM CENA NO "GOLDEN ROOM", CARLOS MACHADO INICIA OS ESTUDOS PARA O NOVO "SHOW" DO BEGUIN: "QUO VADIS, MOMO?". — nenhum samba conseguiu sucesso absoluto êste ano. — AGÔSTO DE NOITES CHEIAS E ALEGRES DARA' MUITO PANO PARA MANGAS, EM TODA A SUA EXTENSÃO.

O TRONCO

Bernardo Elis, escritor brasileiro, que surgiu com "Ermos e Gerais", reaparecerá ainda esta semana com um romance que se intitula "O Tronco", pela Editora Livraria Martins.

VOZ

A voz quente de Mara Abrantes num disco da "Mocambo". De um lado, o samba "Traves-seiro", e do outro, "Foi a Noite".

COPA

O baile do "sweepstake" (tradicional), sábado próximo, no Copacabana, está mobilizando as atenções da sociedade. Esgotada a lotação.

VISITA

O general Teixeira Lott, ministro da Guerra, está sendo esperado em Rio Verde, Goiás, para assistir ao encerramento do II Congresso dos Municípios Goianos.

★ *DAUDET*

O disco mais vendido da França no mês passado foi "Les Lettres de mon Moulin" de Alphonse Daudet, narradas por Fernandel.

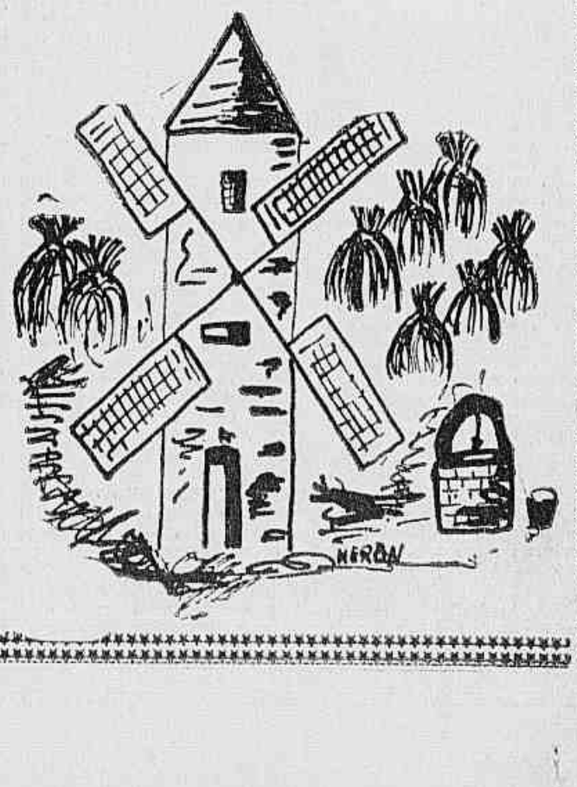

Sociedade

Pomona Politis

A SENHORA MARIA CELINA SIMON E A DECORAÇÃO DO JOCKEY — AS "DEZ MAIS" DO CORPO DIPLOMÁTICO SERÃO ELEITAS NO FIM DO ANO POR ESTA COLUNA

Comenta-se em sociedade, o artigo que escreveu a senhora Maria Martins para o vespertino «Ultima Hora». Como sabem, o embaixador e a senhora Carlos Martins estão escrevendo suas memórias.

Trata-se de um casal que cumprindo missão diplomática viveu em vários países do mundo, o Japão inclusive.

☆

Muito bonita a senhorita Lilian de Souza Campos, domingo último no Country: o vestido era de malha branca.

☆

Por motivo de falecimento de um parente, o senhor e senhora Paulo Bittencourt adiaram o coquetel anunciado para dezes dias.

Aliás, o senhor e senhora Paulo Bittencourt estão de partida para Araxá, onde vão fazer uma temporada de repouso.

☆

Amanhã, dia dois, o senhor e senhora Antenor Mayrink Veiga recebem para um jantar de gala.

☆

O senhor e senhora Robert Schwab recebem no sábado, para jantar, um grupo de amigos.

☆

Domingo o embaixador e a senhora Carlos Martins Pereira de Souza receberam alguns amigos para um pequeno drinque.

☆

De partida para a Europa o senor Martin Gonçalves, onde vai observar asunto de teatro.

☆

Ontem foi o aniversário da elegante senhor Jack Peliks, a quem a colunista envia seus cumprimentos.

☆

O secretário e a senhora Moreira de Mello, transferidos para Caracas, estão convidando os amigos para jantar, logo mais.

No chá oferecido pelo senhor Pedro Muller (Peter) em Après-Midi, vemos as elegantes e bonitas senhoras Glória Paranaguá e Eloisa Amado trocando impressões com a colunista

Amanhã, o senhor e senhora Jorge Hime recebem para um elegante jantar de gala.

☆

Uma moça foi para São Paulo esquecer uma decepção. Acho que a essa altura, essa moça deve estar virando notícia por lá. Depois «nós» veremos...

☆

A senhora Maria José Lopes da Cunha vai submeter-se a uma operação cirúrgica. Vamos torcer para que tudo corra bem. Se Deus quiser!

Fiquei surpreendida de ver o bom trabalho do grupo amador franco-brasileiro de teatro «L'Orangerie», quando da apresentação de «L'Annonce Faite à Marie», sexta-feira passada, na Maison de France.

Rennée Mondor e Simone Cox, em Violaine e Mara respectivamente, estavam excepcionais.

A montagem de Martim Gonçalves e Roger Bernardet estava também muito boa.

O coro da Univeridade da Bahia foi de muito efeito à encenação. Trata-se de um conjunto esplêndido, que deveria ser contratado para um concêrto no Teatro Municipal.

Muita gente julga Claudel impróprio para o teatro, achando o teatro melhor para ser lido. De qualquer maneira o misticismo, a poesia de «L'Annonce Faite à Marie» (e de tôda a obra de Claudel) são coisas belas, boas de serem lidas ou ouvidas. Depende, isto sim, do estado de espírito de cada um e do gráu de sensibilidade, evidentemente...

☆

Hoje, o coquetel em homenagem aos rapazes do «Esmeralda», oferecido pela Escola Naval.

☆

Domingo, o senhor e senhora Angelo Sertório ofereceram um coquetel seguido de janta, ao senhor Firavano que, entre outras coisas, foi diretor do Museu de Arte Moderna, de Buenos Aires.

Esse coquetel, como não poderia deixar de ser, foi muito elegante e as pessoas, de modo geral, usavam roupas esportivas, «tailleurs», etc...

Entre os presentes estavam o senhor e senhora Willy Freeman — a enhora muito elegante; o senhor e senhora Carlos Eduardo de Souza Campos, o senhor e senhora Herculano Thomaz Lopes, o senhor e senhora Luis Morgan Snell, o senhor e senhora Fernando Deeman — a senhora muito elebonita no seu «tailleur» Dior preto e cinza; o senhor e senhora Miguel de Faria, o conde de Moustier, o senhor e senhora Mick Sieniawski — ela muito linda; o senhor e senhora Walter Moreira Salles — a senhora Salles estava numa grande tarde: bonita e elegante; o senhor e senhora Nelson Baptista, o senhor Aloysio Salles e os embaixadores italianos marqueses d'Ajeta.

Como vêem, os encontros para «drinks» ao domingo estão «pegando» mesmo. Além do mais, fica muito bem às elegantes apresentarem-se com roupas esportivas, já que é mais frequente vê-las em grandes «toilettes» com jóias etc.

Aliás, uma mulher elegante num «tailleur» «négligé» fica geralmente, espetacular!

O diplomata e a senhora Raul Bopp convidam os amigos para uns drinques amanhã, das dezoito às vinte horas, no estúdio do Hotel Excelsior.

☆

O ex-embaixador e a senhora Adolpho Berle partiram, ontem, para a Europa.

☆

Logo mais, o senhor e senhora Carlos Chagas recebem para jantar.

☆

Dizem que a senhorita Denise Paes de Almeida está de "flirts" com determinado principe...

☆

Ontem o embaixador do Equador e a senhora Neftali Ponce Miranda ofereceram um jantar na Embaixada de seu país.

☆

A senhora Lêda Gallieu vai decorar o Petrópolis Country Club.

☆

Esplêndida a conferência do pintor Maldonado, ontem, no Museu de Arte Moderna.

☆

Hoje a data da Independência da Suiça: 1.º tratado de Confederação, 1291.

A DECORAÇÃO DO JOCKEY

Parece que, êste ano, o Jockey Clul Brasileiro resolveu apresentar, de maneira mais excepcional possível, a sua programação para o 'Sweepstake".

Dizem que a noite de terça-feira, quando das corridas noturnas, será extraordinária.

Basta dizer que a decoração foi entregue nada mais nada menos do que à senhora Maria Celina Simon.

Após o jantar do dia três, lo senhor e senhora Horácio Klabin, haverá uma recepção a um grupo de amigos. A atriz Susan Hayward comparecerá.

☆

O senhor e senhora Walder Sarmanho também estão pensando em homenagear a atriz Susan Hayward.

☆

O embaixador de Portugal, senhor Antonio Faria, regressará ao Rio apenas dia doze.

O senhor Antonio Faria irá a La Paz, depois Santiago do Chile e Buenos Aires, de onde viajará para o Rio.

☆

Logo mais, o senhor e senhora Sebastião de Almeida homenagearão, com um jantar, o escritor português senhor Nuno Simões.

☆

Na festa dos Rocha Miranda, sábado, o presidente Zuazo, a quem era dedicada a recepção, dançou apenas com duas senhoras: a «hostess» e a senhora secretário José Augusto de Macedo Soares.

Logo mais, o senhor Affonso Bandeira de Mello reunirá um grupo de amigos para jantar.

☆

Amanhã, dia dois, o ministro dos Estados Unidos e a senhora Trimble vão oferecer um coquetel ao embaixador Ellis Briggs.

☆

O embaixador da Alemanha e a senhora Fritz Oellers estão convidando para um jantar de gala, dia dezesseis, às vinte horas.

☆

Hoje o aniversário da senhora ministro José Carlos de Macedo Soares.

☆

Dia dezesseis, o aniversário da senhora Walder Sarmanho. Também de agosto são o senhor e senhora Paulino Limpo de Abreu: ela dia vinte e três, êle dia catorze. A marquesa de Segur aniversaria dia oito, e dia dezenove, o elegante e impecável senhor Aloysio Salles.

☆

Recebi e agradeço o último número da revista «Rio», que, por sinal, está esplêndida.

☆

E por hoje fico aqui.

P. S.: — Já estou em campo para tratar da minha lista das dez senhoras do corpo diplomático (cinco brasileiras e cinco estrangeiras, que mais se destacaram durante o ano "em diversas coisas"). Depois explicarei melhor.

Do Rio e do Mundo

D. RENAULT

(DE BELO HORIZONTE — VIA PANAIR)

★ ITINERÁRIO MINEIRO

COM o auxílio do govêrno federal, foram iniciadas as obras de reconstrução da Pampulha. A enorme área deixou de ser o recanto ameno dos mineiros. Apenas o Iate Clube dá sinal de stividade, mantendo animada sua vida social. Mas agora, operários já começaram a fechar a barragem rompida, que desta vez será com alicerce de cimento.

— O assunto mais comentado das rodas desportivas é o futuro Jockey Club de Belo Horizonte. O Hipódromo mineiro será exatamente na Pampulha, num terreno que vem a calhar para a construção do maior "Jockey" da América do Sul. A firma encarregada da distribuição dos títulos do "Jockey" supreendeu-se com a sua aceitação em Belo Horizonte. Os demais títulos serão distribuidos pelas cidades do interior e o Instituto dos Arquitetos do Brasil ficará encarregado da construção.

CAUBY Peixoto cantou no Iate Clube, na noite de domingo. Ao se apresentar, o intérprete da música popular saiu com esta: — "Queiram desculpar, pois eu não estou perfeitamente bem. Imaginem vocês que antes de vir para cá, algumas fãs arrancaram o botão do meu paletó."

FALANDO de improviso, o Sr. Tancredo Neves impressionou a assistência que foi ao Forum Econômico, para ouvir sua conferência: "A Economia de Minas" foi o tema abordado pelo diretor da Carteira de Redesconto do BB., que trouxe ainda outra missão do presidente junto a alguns próceres mineiros.

— Por falar em política, já estão no ar os primeiros nomes dos candidatos à governança do Estado nas próximas eleições. O pleito ainda está longe, mas, vou repetilos: Paulo Pinheiro Chagas, Ribeiro Pena, José Raimundo e o próprio Tancredo Neves.

REPERCUTE nos círculos comerciais a denúncia do deputado Leonardo Barbieri sôbre a importação da gasolina azul. A importação de um combustível pelo outro, teria dado ao Brasil um prejuízo aproximado de 200.000.000 de cruzeiros. Segundo a fala do parlamentar, as firmas importadoras passaram um autêntico "conto do vigário" nos consumidores, que usaram gasolina comum como se fôra o decantado combustível azul.

JÁ FALEI a vocês sôbre o esfôrço da Sociedade Artística de Minas. Contando com recursos reduzidíssimos, seus diretores têm levado a efeito um trabalho respeitável para divulgar as artes e dar ao público belo-horizontino uma série de espetáculos de categoria. Assim tem acontecido com a Lírica, que conseguiu organizar um conjunto de primeira, composto de elementos da cidade e de vezes do Rio e São Paulo.

— Contratados pelo Coral de Minas, estão aqui Ida Miccolis, Lysia De Moro, Dino Pieranti, Paulo Fortes etc. Os mineiros têm lotado o minguado salão do Teatro Francisco Nunes, dando provas de seu gôsto e preferência pela música séria. E os espetáculos não têm decepcionado; a ópera "Boheme", por exemplo, esteve à altura da platéia mais exigente. Apenas a orquestra necessita de algumas correções. Lysia De Moro, que fêz ontem sua estréia, falou especialmente para DO RIO E DO MUNDO.

PERSONALIDADE

LYSIA DE MORO, natural de São Salvador, ex-aluna do Sacre Coeur, aluna de Pina Monaco, funcionária municipal, cantora lírica etc.

REPORTER — Que acha da Lírica de Belo Horizonte?

LYSIA — Dentro em breve será o melhor Conjunto da América do Sul. O artista tem muito apoio das autoridades e de seus dirigentes.

— Será esta sua primeira anresentação no palco?

— Sim e por isto estou emocionadissima.

— Que pensa da vida artística de Minas?

— Como disse, a Sociedade Artística tem conseguido muito com pouco dinheiro. E não é só a Lírica: a Sinfônica e o Ballet.

— Que gosta de ler?

— Leio pouco, mas estudo italiano e francês, que interessam à minha arte.

— Tem algum plano para o futuro?

— Ir à Itália e estudar mais um pouco.

— Qual a cidade que gostaria de conhecer?

— Minha terra, que não conheço.

— E onde gostaria de morar?

— Morar, só no Rio, apesar de tôdas as dificuldades.

— Pratica esporte?

— Natação.

— Quais as coisas que mais gosta?
— Viagem e música.
— E as que detesta?
— Esperar condução.
— Gostaria de viver noutra época?
— No passado, pois sou sentimental e romântica.

Letras e Artes

CELSO KELLY

O HUMANISMO ACLIMATA-SE NA AMÉRICA

Não era o exemplo grego que inspirava Bolivar. O humanista da América estava tocado das grandes idéias do seu tempo. Gostava de ler, estudar e viajar. Numa das suas travessias oceânicas, leva, para lenitivo e estudo, três livros: um Montesquieu, um Voltaire, um Rousseau. Jean Jacques o acompanhara, vida afora, na conformação de suas idéias. Revoluções sacodem a Europa naquele século. Mais valem as aspirações delineadas por êsses movimentos do que os movimentos em si. A revolução inglesa a Declaração da Independência dos Estados Unidos, os princípios da Revolução Francesa projetam do século XVIII sôbre o XIX problemas sociais e políticos, senão mesmo uma nova filosofia com relação ao homem. Começa, então, a tentativa da Declaração dos Direitos do Homem, em têrmos cuja especulação ainda continua no século XX. Instaura-se para a democracia uma nova fase, mas democracia não será nunca uma solução, porém um processo de aspirações encadeadas e sucessivas, sempre a estimar etapas por vir: processo em permanente evolução. Parece que as idéias novas, nascidas na Europa, refletidas nas recem emancipadas colônias inglesas da América, reclamavam cenários novos: não lhes seria fácil o florecimento em meios comprometidos, cujo subsolo estaria minado por tôda sorte de competições, invejas e rancores. Quantos trapeços se opunham ao trânsito franco de três palavras generosas: liberdade, igualdade e fraternidade. Línguas diversas, fronteiras comprometidas, interesses econômicos em conflito, — dificultavam transformar em realidade o trinômio fundamental daquela ideologia. O nacionalismo, que se firma, conhece mal os limites das suas aspirações: não lhe são estranhas as pretensões de hegemonia. O proselitismo europeu ainda se julgava com grandes direitos sôbre o mundo extra-europeu... "A democracia moderna, cujo processo de gestação havia alcançado sua trajetória mais significativa com a Revolução Francesa, para perecer, logo depois, debaixo da ditadura do Corso, jazia então, na autocracia asfixiante da Santa Aliança". Cuevas Cancino completa o seu pensamento, atribuindo a América Latina — herdeira daquelas idéias — o direito de assentar os princípios gerais do humanismo e da democracia. No Novo Mundo, as identidades de origem e destino, de aspirações e interesses, propiciam o clima para a nova filosofia, de que Bolivar se faz o pregador, não o teórico, mas o político, em todos os momentos atento às possibilidades de converte-las em textos políticos e em práticas vivas

TEATRO FRANCÊS DO BRASIL

«L'Annonce faite à Marie», o belo original de Paul Claudel, está constituindo o êxito dos «Comediens de l'Orangerie» na Maison de France. Presidente e fundador do grupo Suarez Mendoza foi o criador e animador do movimento brasileiro pelo teatro em língua francesa. A peça, que conta com intérpretes franceses e brasileiros, foi dirigida por Martim Gonçalves e Roger Bernardet, sendo os cenários de Carlos Bastos. Ainda haverá espetáculos nos dias 3, 10 e 11 de agosto.

ESTUDOS BRASILEIROS

Repetindo a bem sucedida experiência do ano passado, a Casa do Estudante do Brasil iniciará a 7 do corrente, um novo Curso de Estudos Brasileiros, através de conferências, a serem realizadas por personalidades de destaque, sob a direção do Prof. Castro Barreto.

OS AMIGOS DA GALERIA

Domingo, às 21 horas, os amigos de Petite Galerie reunir-se-ão para proceder a extração de um quadro e das entradas de teatro, bem como tomar resoluções de interêsse do clube.

HISTÓRIA DA MEDICINA

Está em circulação o fascículo primeiro do volume VI da Revista Brasileira da História da Medicina, órgão oficial do Instituto Brasileiro e da Federação Nacional da História da Medicina. Êsse fascículo contém várias contribuições de seu diretor e presidente, senhor Ivolino de Vasconcelos: «A árvore de Hipócrates no Brasil»; «O Conselheiro Picanço, fundador do ensino médico no Brasil» e «Arquivos Ibero-americanos da história da medicinas.

CONFERÊNCIAS

O Sr. Piero Ubaldi, autor da "Grande Síntese" e outras obras de repercussão universal, iniciará, sábado, às 16 horas, no auditório do Ministério da Educação, uma série de conferências sôbre temas de grande atualidade.

O CONTO BRASILEIRO

A Academia Brasileira de Letras prossegue amanhã o seu curso de conferências sôbre o conto brasileiro: falará o acadêmico Josué Montelo sôbre o conto entre Machado de Assis e Monteiro Lobato.

SINGER USADAS

VENDEMOS ótimas, recondicionadas das antigas — 10 anos de garantia: 3 gavetas — ENTRADA: CR$ 500.00 e por mês, CR$ 300.00; 5 Gavetas — ENTRADA CR$ 900.00 e mensalidade de CR$ 566,60. Pagamento à vista 3 gavetas. CR$ 4 000.00. 5 Gavetas. CR$ 5 000.00 — Também consertamos máquinas USADAS

RUY MAFRA & IRMÃO

RUA ARISTIDES LOBO 134 Tel. 28-7547 — Bondes Estrêla e Santa Alexandrina à porta. e Estrada Monsenhor Felix. 538-A, em frente à ESTAÇÃO DE IRAJÁ

"CUMPRIMOS O QUE ANUNCIAMOS"

Dr. Pedro de Albuquerque

Doenças sexuais e urinárias — Rua Buenos Aires, 80 - 7.

PEROLAS CULTIVADAS LEGITIMAS

Colares de Pérolas e Pérolas Sôltas grande sortimento. Importação direta a preços baratos. Avenida Rio Branco, 178 — 4.º andar.

MAGROS E FRACOS

VANADIOL

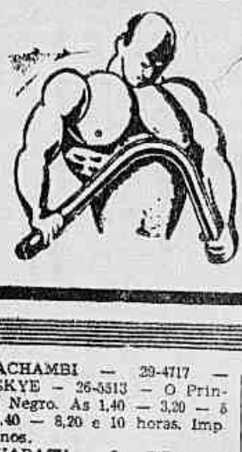

É indicado nos casos de fraqueza, palidez, magreza e fastio porque em sua fórmula entram substâncias tais como: Vanadato de sódio, Licitina, Glicerotosfatos, pepsina, noz de cola etc. de ação pronta e eficaz nos casos de fraqueza e neurastenia. Vanadiol é indicado para homens, mulheres e crianças, sendo sua fórmula conhecida pelos grandes médicos e está licenciado pela Saúde Pública

Nos Cinemas

CINELÂNDIA

CAPITÓLIO — 22-6738 — Sessões Passatempo. A partir das 10 horas Imp. 10 anos.

IMPÉRIO — 22-9348 — Quando o Coração Floresce. As 2 — 4 — 6 — 8 e 10 horas. Imp. 14 anos.

METRO-PASSEIO — 22-6490 — Grande Festival Tom & Jerry. As 12,20 — 2 — 3,40 — 5,20 — 7 — 8,40 e 10,20 horas. Livre.

ODEON — 22-1598 — Tarântula. As 2 — 3,40 — 5,20 — 7 — 8,40 e 10,20 horas. Imp. 14 anos.

PALÁCIO — 22-6838 — O Pirata de Pôrto Belo. As 2 — 4 — 6 — 8 e 10 horas. Imp. 14 anos.

PATHÉ — 22-8793 — Vidas Amargas. As 1,20 — 3,40 — 5,30 — 8 e 10,10 horas. Imp. 14 anos. anos

PLAZA — 22-1097 — A Rosa Tatuada. A partir das 12 horas Imp. 14 anos.

REX — 22-6327 — Sangue Ardente. As 2 — 4 — 6 — 8 e 10 horas. Livre.

RIVOLI — Verdi. As 13,20 — 2,40 — 5 — 7,20 e 9,40 horas Livre.

VITÓRIA — 42-9020 — Ambição de Covardes. As 2 — 4 — 6 — 8 e 10 horas. Imp. 14 anos

CENTRO

CATUMBI — 22-3661 — Amantes Secretos e Alvo Humano. As 3 — 6 e 9 horas. Imp. 10 anos.

CINEAC TRIANON — 42-6024 — A Sangue e Espada (13.º episódio). Imp. 14 anos. Jornais e desenhos. Sessões a partir das 10 horas.

COLONIAL — 42-6512 — Coroa de Ferro e Resgate Aéreo. As 2 — 5,20 e 8,40 horas. Imp. 18 anos.

FLORIANO — 43-9074 — Ambição de Covardes. As 2 — 4 — 6 — 8 e 10 horas. Imp. 14 anos.

MEM DE SÁ' — 42-2232 — Odio e Ternura. A partir das 2 horas. Livre.

PRESIDENTE — 42-7126 — Verdi. As 1,20 — 3,30 — 5,40 — 7,50 e 10 horas. Livre.

PRIMOR — 43-6631 — Pão, Amor e Fantasia e Rebelião dos Brutos. A partir das 2 horas. Imp 10 anos.

RIO BRANCO — Atraiçoado. As 2 — 4 — 6 — 8 e 10 horas. Im. 14 anos.

SÃO JOSÉ — 42-0582 — Assassinos a Sangue Frio. As 2 — 3,40 — 5,20 — 7 — 8,40 e 10,20 horas. Imp. 10 anos.

ZONA SUL

ALASKA — Ódio e Ternura. As 2 — 4 — 6 — 8 e 10 horas Livre.

ALVORADA — 27-2936 — Verdi. As 1,20 — 3,30 — 5,40 — 7,50 e 10 horas. Livre.

ART-PALACIO — 57-2795 — Verdi. A partir das 2 horas. Livre.

ASTÓRIA — 47-0468 — A Rosa Tatuada. As 2 — 4 — 6 — 8 e 10 horas. Imp. 14 anos.

AZTECA — 45-6613 — Assassinos a Sangue Frio. As 2 — 3,40 — 5,20 — 7 — 8,40 e 10,20 horas. Imp. 10 anos.

BOTAFOGO — 26-2250 — Ambição de Covardes. As 2 — 4 — 4 — 6 — 8 e 10 horas. Imp. 14 anos.

CARUSO-COPACABANA — Assassinos a Sangue Frio. As 2 — 3,40 — 5,20 — 7 — 8,40 e 10,20 horas Imp 10 anos.

COPACABANA — 57-5134 — Ambição de Covardes. As 2 — 4 — 6 — 8 e 10 horas. Imp. 14 anos.

IPANEMA — 47-3806 — Tarântula. As 2 — 3,40 — 5,20 — 7 — 8,40 e 10,20 horas. Imp. 14 anos.

LEBLON — 27-2865 — Supplicio de Uma Saudade. As 2 — 4 — 6 8 e 10 horas. Imp 5 anos.

METRO COPACABANA — 37-9998 — Grande Festival Tom & Jerry. As 2 — 3,40 — 5,20 — 7 — 8,40 e 10,40 horas Livre.

MIRAMAR — Ambição de Covardes. As 2 — 4 — 6 — 8 e 10 horas Imp 14 anos.

PAX — 27-6621 — Assassinos a Sangue Frio. As 2 — 3,40 — 5,20 — 7 — 8,40 e 10,20 horas. Imp. 10 anos.

PIRAJÁ — 47-2668 — Aranha Mortal. A partir das 2 horas. Imp. 10 anos.

POLITEAMA — 25-1143 — A Cilada. A partir das 2 horas. Imp. 10 anos.

ROYAL — A Rosa Tatuada. As 2 — 4 — 6 — 8 e 10 horas. Imp. 14 anos.

RIAN — 47-1144 — Sangue Ardente. As 2 — 4 — 6 — 8 e 10 horas. Livre.

ROXI — 27-8245 — O Pirata de Pôrto Belo. As 2 — 4 — 6 — 8 e 10 horas. Imp. 14 anos.

SÃO LUIZ — 25-7453 — Sangue Ardente As 2 — 4 — 6 — 8 e 10 horas. Livre.

ZONA NORTE

AMÉRICA — 48-4519 — Ambição de Covardes. As 2 — 4 — 6 — 8 e 10 horas. Imp. 14 anos.

ABOLIÇÃO — Tarântula. As 2 — 3,40 — 5,20 — 7 — 8,40 e 10,20 horas. Imp. 14 anos.

AGUA SANTA — Ouro e Vingança e Homem, Mulher e Diabo. A partir das 19 horas.

BANDEIRA — 28-7375 — Ambição Que Mata. A partir das 2 horas. Imp. 10 anos.

BONSUCESSO — Tarântula As 2 — 3,40 — 5,20 — 7 — 8,40 e 10,20 horas. Imp 14 anos.

CARIOCA — 28-8178 — Sangue Ardente As 3 — 4 — 6 — 8 e 10 horas. Livre.

CACHAMBI — 29-4717 — ESKYE — 26-5513 — O Príncipe Negro. As 1,40 — 3,20 — 5 — 6,40 — 8,20 e 10 horas. Imp 10 anos.

GUARACY — O Filho de Simbad. A partir das 2 horas. Imp. 14 anos.

IMPERATOR — 20-2112 — Assassinos a Sangue Frio As 2 — 3,40 — 5,20 — 7 — 8,40 e 10,20 horas. Imp. 10 anos.

LEOPOLDINA — Atila, Rei dos Hunos. A partir das 2 horas.

MADRID — 48-1184 — O Pirata de Pôrto Belo. As 2 — 4 — 6 — 8 e 10 horas. Imp. 14 anos.

MARACANÃ — 48-1910 — Amores Secretos de Eva. As 2 — 4 — 6 — 8 e 10 horas. Imp 10 anos.

MASCOTE — 29-0411 — Coroa de Ferro. As 2 — 4,30 — 7 e 9,30 horas. Imp. 18 anos.

MAUÁ' — Aventuras de Bufalo Bill. As 3 — 5 — 7 e 9 horas.

METRO TIJUCA — 48-9570 — Grande Festival Tom & Jerry. As 2 — 3,40 — 5,20 — 7 — 8,40 e 10,20 horas. Livre.

MEIER — 29-1222 — Verdi As 3 — 5,10 — 7,20 e 9,30 horas Livre.

MELO — O Filho de Simbad. Imp. 14 anos.

MONTE CASTELO — 29-8250 — Ambição de Covardes As 2 — 4 — 6 — 8 e 10 horas. Imp 14 anos.

OLINDA — 48-1052 — A Rosa Tatuada. As 3 — 4 — 6 — 8 e 10 horas. Imp. 14 anos

PALACIO-HIGIENOPOLIS — A Indiscreta. A partir das 2 horas. Livre.

PARA TODOS — 29-3191 — Cuidai de Vossas Filhas. As 2 — 4 — 6 — 8 e 10 horas. Imp. 18 anos.

PRIMAVERA — Mulher do Cais. A partir das 19 horas.

RAMOS — 30-1094 — Tirano de Alcatraz e Balão Amarelo. As 2,40 — 4,50 — 7 e 9,10 horas. Imp. 18 anos.

REGÊNCIA — O Filho de Simbad. Imp. 14 anos.

ROSARIO — 30-1823 — Os Cavaleiros da Távola Redonda As 2,20 — 4,40 — 7 e 9,20 horas Imp 14 anos.

SANTA ALICE — 38-3993 — Ambição de Covardes. As 2 — 4 — 6 — 8 e 10 horas. Imp 14 anos

SANTA CECILIA — 30-1823 — Uma Estrela Caiu do Ceu e Morro dos Maus Espiritos. As 10 e 21 horas. Livre.

SANTA HELENA — 30-2665 — A Felicidade Estava Perto As 19 e 21 horas Livre.

SANTO AFONSO — Verdi. A Partir das 2 horas. Livre

TIJUCA — 48-4318 — Tarantula. As 2 — 3,40 — 5,20 — 7 — 8,40 e 10,20 horas. Imp. 14 anos

VILA ISABEL — 38-1310 — A Noite Censura Com a Morte. A partir das 2 horas. Imp. 14 anos.

KOSMOS — Noite Sem Estrelas. As 4 — 6 — 8 e 10 horas

Manchete do dia

Teatro

Ney Machado

O TEATRO BRASILEIRO INVADE BUENOS AIRES

Como já fizemos notar, o teatro brasileiro começa a ser artigo de exportação. As peças de Pedro Bloch tiveram repercussão mundial, representadas nos Estados Unidos, Alemanha, Israel, Argentina, etc. No momento em que fazemos esta seção, Pedro Bloch mantem ainda "As mãos de Eurídice" e "Os inimigos não mandam flores" que, após completar centenários em Buenos Aires, estão sendo levadas a outras cidades do Prata.

Depois de Buenos Aires tivemos o êxito de Guilherme Figueiredo com "A Raposa e as Uvas" que o público carioca conheceu no Municipal na criação de Sergio Cardoso, Nídia Licia e outros.

Agora, outra grata notícia nos chega: "A Canção dentro do Pão", de Raimundo Magalhães Junior, acaba de ter um pedido de tradução para o espanhol do escritor Eduardo Borrás, o mesmo que traduziu "A raposa e as uvas". Em carta dirigida a R. Magalhães, declara Borrás: — "Le doy las gracias por el placer que me proporcionado su lectura y lo felicito por la plenitud com que há logrado usted esa deliciosa estampa teatral, matizada de gracia, de ingénio y de ironia. Se no tiene usted contraído ningun compromisso previo, me encantaria dar a conocer aquí la version castellana de su "Chanson dans lepain"...

*

Explica-se o título em francês. E' que Eduardo Borrás leu a peça na edição feita pelo Departamento de Divulgação do Ministério da Educação e Cultura. E' assim da iniciativa deste incansável Simeão Leal, editando peças nacionais em língua estrangeira.

"Canção dentro do Pão" deverá ser encenada ainda êste ano em Buenos Aires, com um dos melhores elencos. Bloch, Figueiredo e Magalhães começam a tornar-se nomes populares na Argentina, dando prestígio ao teatro brasileiro.

HOJE A VOLTA DE «DONA XEPA»

Pela terceira vez o nome de "Dona Xepa" volta a brilhar no cartaz do Teatro Rival. Após duas temporadas de casas cheias (53 e 54) Alda Garrido se vê obrigada a reprisar a comédia de Pedro Bloch, a fim de atender a centenas de insistentes pedidos. "Dona Xepa", agora com um novo elenco (uma novidade para os que já viram)

Últimos dias de Oscarito no Gloria. Domingo encerrará carreira a comédia de José Wanderley e Mario Lago "Papai Fanfarrão" após cinco meses de sucesso de bilheteria. Na foto, Oscarito, Afonso Stuart, Sarah Nobre e Fernando Vilar, em uma cena da peça. Os primeiros continuarão a temporada em São Paulo. Fernando seguirá para Recife, convidado para integrar o elenco de Bibi Ferreira.

OS EMPRESÁRIOS PRECISAM SAIR DOS SEUS TEATROS

É comum ouvirmos de nossos empresários queixas contra a falta de novos atores, de gente jovem que, embora inexperiente, demonstre vocação e qualidades para o palco. Acontece que, na maioria das vêzes, nem êsses empresários nem os seus secretários se dão ao trabalho de assistir representações de amadores, no Duse, no Patronato da Gávea, no Teatro da Fonte, no Teatro da Prefeitura. Nesses palcos, além de alguns atores semi-profissionais, encontram-se os atores da novíssima geração, alguns de incontestável valor. Dêsses palquinhos de brinquedo saíram Paulo Padilha, Lourdes Costa, Glauce Rocha e tantos outros. Ainda no momento, nesta seção, enumeramos todos os elementos da companhia semi-profissional de Walter Sequeira. Muitos dêsses jovens mereceriam uma chance no profissionalismo. Entretanto, duvidamos que sejam conhecidos dêsses mesmos empresários que lutam para contratar atores para os pequenos papéis de suas peças. Vamos sair um pouco e conhecer esta gente nova? É melhor que esperar os recomendados, que vão ao teatro com um pistolão debaixo do braço.

O MAIOR FESTIVAL DE TODOS OS TEMPOS

Sem nenhum exagero e sem sombras de dúvidas, podemos garantir que o Festival de Cesar Ladeira, comemorativo de seus 25 anos de rádio e teatro, foi o maior de todos os tempos. O Teatro Carlos Gomes, na noite de anteontem esteve sem um único lugar vago, desde as galerias à platéia. Gente em pé em todos os corredores. Desde as sete horas as bilheterias não tinham mais nada para vender. Compareceram cêrca de cem artistas, de rádio, de cinema, de teatro e televisão. Cesar Ladeira recebeu a maior demonstração de apreço e carinho já tributada a um artista vivo. Os nossos votos para que de hoje a 25 anos o nosso Cesar receba manifestação igual, do público e de seus colegas. Desejamos igual, pois maior não seria possível.

IMPRESSOS EM GERAL
COMPOSIÇÃO E IMPRESSÃO DE JORNAIS, CARTAZES, PROPAGANDA, CÉDULAS, ETC.
ENTREGAS RAPIDAS
OFICINAS GRAFICAS "A MANHÃ"
RUA SACADURA CABRAL, 43 — TEL. 23-4479

Nádia Maria, a revelação de "Chez Copacabana". Descoberta à última hora, quando se precisou substituir Consuelo Leandro, não tentou a inteligente Nadia Maria imitar a ex-estrela do Follies. Venceu pela sua graça pessoal, pela sua personalidade artística, pela sua versatilidade. Tanto brilha na falsa grã-fina de Copacabana, como no «travesti» do garoto das feiras. Walter Dávila, além de nos dar uma das melhores revistas do Follies, deu-nos também uma nova "vedette" cômica para o teatro

Silveira Sampaio entrou em negociações com o Sr. Eduardo Farah, proprietário do Teatro Tijuca, a fim de ocupar o belo teatrinho da praça Saenz Peña no próximo mês de setembro.

FLASHES TEATRAIS

Conforme divulgamos em primeira mão, Vera Nunes substituiu Mirian Teresa em "Papai Fanfarrão", fazendo esta última semana no Glória. Verinha seguirá com Oscarito para São Paulo, em setembro. Mirian ficará em casa, aguardando a visita da cegonha.

*

É possível que também em setembro, antes da ida de Silveira Sampaio para o Tijuca, Aida Garrido realize naquele palco uma rápida temporada de duas a três semanas. Na manhã de hoje estiveram acertando condições os empresários Américo Garrido e Eduardo Farah.

*

Outro candidato ao Tijuca é o empresário Luis Iglezias. Infelizmente, todos querem o mês de setembro, sendo impossível atender a todos. O Teatro ficará fechado a partir de segunda-feira próxima, quando terminará a carreira de "Gente Bem & Champanhota". Esta peça deixará o cartaz devido à convocação de Grande Otelo para o Recreio, para o elenco de Walter Pinto.

*

Ultimos dias de "Alguém falou de amor", no Teatro de Bolso. Comédia engraçadíssima escrita por Mário Brasini e que conta com a participação do autor, de André Villon e de Teresa Austregésilo. Duas horas divertidas que recomendamos aos que desejam um passatempo alegre bem humorado.

ANOITE no Rádio

★ A FOTO DO DIA

Esta sereia da praia de Ipanema é Gilda de Barros, uma cantora de grandes qualidades e uma moça simpática, integrando atualmente o "cast" da Rádio Nacional, onde atua em vários programas de sucesso.

★ Só Para Mulheres

Ao microfone da Tamoio, tôdas as segundas, quartas e sextas-feiras, das 14,05 às 14,30, Léa Silva apresenta o programa "Sua amiga Léa Silva", uma audição dedicada exclusivamente ao mundo feminino.

★ Caubi na Nacional

Caubi Peixoto estreará oficialmente na Rádio Nacional depois de amanhã, sexta-feira, dia 2, num programa repleto de atrações. A audição, que terá o popular cantor como figura principal, será levada ao ar às 22,10, durando 50 minutos.

★ Revista do Rádio

Entre os assuntos palpitantes da edição desta semana da "Revista do Rádio", há o caso do noivado de Angela Maria, que ocupou as colunas dos jornais. Traz agora a "Revista do Rádio" a boa notícia, em reportagem detalhada com muitas fotografias, de que Angela e seu noivo Milton continuam o romance, depois de pequena rusga. Além dêsse assunto há na "Revista do Rádio" que circula, a cobertura fotográfica do casamento da filha de Elisete Cardoso. E também uma reportagem de quatro páginas mostrando a bela residência de Heloisa Helena na série "Minha Casa é Assim". Um ótimo número, portanto, da "Revista do Rádio", desta semana, contendo ainda outros assuntos de interêsse para os fãs.

★ Fala o Diretor da Mauá

O novo diretor da Rádio Mauá, Paulo Nunes Vieira, falou assim ao cronista:

— Logo que assumi a direção desta emissora verifiquei a necessidade de introduzir algumas modificações em seus trabalhos com o objetivo de dar à Rádio Mauá um caráter de maior penetração no seio da grande massa de ouvintes. Quero, portanto, estabelecer uma fase nova para que cresça o conceito dessa popular emissora.

Adiantou ainda o dinâmico Paulo Nunes Vieira:

— A partir de hoje começará essa situação nova da Rádio Mauá, que será assinalada com um grande programa especial, culminando com uma festa artística em nosso auditório, às 20 horas, e uma recepção aos nossos convidados.

A Rádio Mauá viverá hoje, assim, um grande dia e uma grande noite.

★ Casal Simpático

Stelita Bell e Pery Borges formam um dos casais mais simpáticos do rádio. Ambos, há vários anos, atuam nos programas humorísticos e novelas da Mayrink Veiga, interpretando desde os personagens cômicos até às figuras de grande intensidade dramática. Stelita está atuando presentemente na novela O Homem da Casa Vermelha. E Pery nas atrações cômicas da PRA-9.

★ Flagrantes do Rádio

Alberto Zani, tenor italiano, ex-integrante de grandes companhias teatrais, atua presentemente na Rádio Mundial, no programa Napoles Canta. Um flagrante do cantor ao lado de seu patrocinador Luiz Palermo.

"A GRANDE PAIXÃO", COM LOLLOBRÍGIDA

Os que conhecem a personalidade do realizador Robert Siodmak, sabem perfeitamente que êste fixou somente sua atenção em "Le Grande Jeu" (A Grande Paixão) pelos seus êxitos passados, pois não poderia êle jamais fazer uma simples imitação daquela grande obra que foi a primeira versão dêste filme em 1934.

O que cativou êste famoso diretor foi o quadro onde se desenrola a ação e a patetismo da história.

O argumento foi totalmente adaptado, pelo grande cenarista Charles Spaak, às exigências da cinematografia atual. Era necessário porém, que os protagonistas igualassem pelo menos os desempenhos dos atores que fizeram a primeira versão: P. Richar Will Charles Vanel, Pitoeff Maria Bell e Françoist Rosay todos êles de grande talento.

Mas quando vemos sôbre quem se apoiou o realizador para a interpretação do recente "A Grande Paixão", podemos dizer que os triunfadores de 1934 não só foram igualados como também, em alguns casos, vencidos.

Aí temos o novo filme com seus atuais intérpretes, em excelentes desempenhos. São eles: Jean Claude Pascal, como Pierre Martel, advogado sem escrúpulos que quer apagar na areia do deserto, como soldado da Legião Estrangeira, a lembrança do seu grande amor por uma bela mulher que não lhe queria, Gina Lollobrigida, a bela e sensual estrêla italiana, interpreta magnificamente dois papéis: o de Silvia e o de Hélèna. A grande Arletty, no papel de Mme. Blanche, nos dá uma grande interpretação. Peter Van Eyck, como Fred, e Raymond Pellegrin como Mario, dão mostras de seu notável talento dramático.

Robert Siodmak passou vários meses no deserto de Sahara para rodar os exteriores desta excelente película, a qual foi totalmente filmada a côres. "A Grande Paixão" (Le Grand Jeu), em cópias pelo tecnicolor, será a próxima atração da "França Filmes" entre nós

Lollobrigida em "A Grande Paixão" da Frauça Filmes

Cinema

VAN JAFA

Paul Ford aparecerá pela 1027.ª vez como o «Coronel Purdy», personagem de «A Casa de Chá do Luar de Agosto», na versão cinematográfica que a M-G-M está sucesso teatral, em Cinemascópio e em Metrocolor. As anteriores 1026.ª representações êle as perfêz na Boadway, quando se estreou a aplaudida comédia de John Patrick. Marlon Branco é o quinto artista americano a interpretar o papel de «Sakini», enquanto «Capitão Fisby» da carreira dessa peça nos palcos.

Henriette Morineau que acaba de retornar ao elenco de "Os Artistas Unidos" tem sua próxima presença no cinema no filme Leonora "dos sete mares" que será exibido em breve

METRO JORNAL

A história da orelha de Vincent Van Gogh é muito conhecida. Mas, qual delas foi a que se cortou? A direita, a julgar pelo que se observa nos auto-retratos que êle pintou depois do acidente. Não é o certo, porém, Kirk Douglas, que encarna Van Gogh, no filme da M-G-M «Sêde de Viver» (Lust for Life), tem provas de que foi a orelha esquerda. «Van Gogh pintou os auto-retratos enquanto se mirava num espelho», explicou Douglas. "A imagem se refletia invertida». O documento que sustenta esta afirmação foi descoberta no ano passado quando o produtor John Housenan e o diretor Vincent Minnelli transaladaram a equipe de «Sêde de Viver» para a Europa para fotografar cenas nos lugares autênticos onde passou seus dias o famoso pintor. No sul da França, em um hospital de enfermos mentais, para onde mais tarde Van Gogh foi recolhido, foi encontrado o registro original de sua entrada ali. Segundo o histórico da clínica, o paciente havia sofrido grande perde de sangue por causa de um golpe feito por sua própria mão na orelha... do lado esquerdo.

*

Leslie Nielsen será o principal intérprete masculino do filme «Capital Ofense», produção que se iniciou há pouco nos estúdios de Culver City. Outros nomes do elenco são os de Marjorie Hellen e Barbara Lang na primeira produção cinematográfica de Morton Fine e David Friedkin, o «team» de produtor-diretor-argumentista contratados da TV para seu primeiro trabalho no cinema.

*

«A Arvore da Vida» (Raintree County), primeira produção cinematográfica pelo processo de filmagem em 65 mm, já está em franco andamento de produção, com o seguinte elenco: Montgomery Clift, Elizabeth Taylor, Eva Marie Saint, Nigel Patrick, Leo Marvin, Rod Taylor, Agnes Moorehead, Walter Abel, Jarma Lewis, Tom Drake e Myrna Hansen. A direção é de Edward Duytryk, sendo David Lews o produtor.

*

Há poucos anos, Tommy Rall dançava com muito sucesso nos palcos de Los Angeles e sonhava com uma oportunidade no cinema. De tanto sonhar, seu sonho virou realidade, embora Tonny tivesse que viajar quase a metade do mundo para galgar os primeiros degraus da fama de Hollywood, vivendo paradoxalmente à sua sombra. Foi em Londres onde Tonny primeiro enfrentou as câmaras do cinema, depois de uma longa trajetória via Broadway.

Gene Kelly viu-o dançar em «Miss Liberty» e «Call Me Madam», resolveu anotar seu nome no caderninho de endereços. Mais tarde, quado se achava em Lodres preparando-se para realizar seu revolucionário filme «Convite à Dança», uma nova experiência cinematográfica tôda narrada através da linguagem da dança, Kelly lembrou-se de Rall e lhe entregou uma das mais interessantes sequências coreográficas do filme que reune várias das maiores celebridades do «ballet» e da dança moderna, tais como Tamara Toumanova, Igor Youskovitch, Claire Soubert, Belita, Daphne Dale, Claude Bessy, Irvin Davies, Diana Adams e o próprio Kelly.

As coisas em Hollywood, porém, nem sempre acontecem com a precisão de um relógio suiço, o que é bastante natural tratando-se de um pequeno mundo que joga com mil e um elementos. O certo é que o primeiro trabalho de Tommy Rall para o cinema não foi na ordem cronológica o primeiro a lhe proporcionar notoriedade e a mostrar seu nome nas telas. Embora fossem produções posteriores, «Dá-me Um Beijo» e «Sete Noivas para Sete Irmãos» precederam a apresentação do «Convite à Dança», e todos estão lembrados da magnífica participação de Rall naqueles filmes.

COMENTANDO... TELEVISÃO

"O Céu é o Limite" é, sem dúvida, o mais popular dos programas de televisão. Colocação duvidosa, não só porque há muitas outras produções de nível superior, algumas culturais de fato, outras artísticas e várias de divertimento, como porque decaiu do pedestal em que a propaganda o colocara, pelos tropeços, sucessivos e constantes, que tem dado, face ao grande público que o assiste. As razões desta quéda, no conceito dos que observam detalhes e os comparam, ouvindo opiniões sensatas, e não poucas vêzes valiosas, são indiscutivelmente, a empafia de alguns e a imprecisão de outros. A primeira causa ridiculariza candidatos que se julgam sucessores do Dr. Jacarandá ou da Maria sabetudo, como atitudes que provocam, ao mesmo tempo, entusiasmo e chacota. No segundo caso é o descrédito, através perguntas e respostas dubias, erradas ou exageradas, marcando várias apresentações com recuos ou exigências que desnorteiam. Já uma vez cuidamos disso, lamentando alijamento de candidatos que se recomendavam pela sobriedade, além do conhecimento, como os que responderam sôbre Eça de Queiroz, História do Brasil e outros. Hoje, sem propósitos outros, que os de colaborar, queremos chamar a atenção dos leitores e dos responsáveis pelo famoso programa, para fatos ocorridos na sua última apresentação. O apresentador, dos melhores aliás, conome da pratrocinadora, deixando os locou mal a questão da pronúncia do leigos na dúvida de que estêve êle sempre errado ou, apesar de anteriormente certo, passar a dizer errado para agradar os que reclamavam. A volta da candidata sôbre a vida de Wagner, longe de ser uma tolerância, como se pretendeu admitir, foi uma imposição da decência, feita, aliás, com exigência de mais duas perguntas, quando aquela devia ser admitida como válida. A pergunta feita à jovem, que também sabe se benzer em público, fugiu da França para a Espanha, e derrubou outro ídolo que se candidatara à literatura francesa. O candidato esportivo foi vencido, talvez pelas suas inclinações. A resposta principal que satisfez à pergunta, estava errada. O campeão de 1938, compreende-se que seja o oficial, e êsse foi o Vasco, porque o Fluminense, apontado, estava fora do âmbito reconhecido. Quanto ao quadro do "campeão", que o moço escalou com Tim e o programa quis Lara, podemos asseverar haver impossibilidade de responder tão simplesmente. O primeiro titular foi Moran e depois Lara. Acontece que Lara jogara como titular, antes, na meia-direita, o que desfigura a imposição de ter sido êle o titular absoluto na meia-esquerda.

Êsses fatos, que condenam a emprêsa divulgadora, ao menos, pelo descaso com que são preparadas tais perguntas, colocando mal o próprio animador do espetáculo, êsses fatos, repetimos, não se verificaram, ainda, felizmente, com a "estrêla" do programa o professor, que todos desejam, irá mesmo para o céu...

R. P.

A peça "A Milionária", de G. B. Shaw, em tradução de Raymundo Magalhães Junior, foi apresentada pelo Canal 13, tendo no principal papel, Cleyde Iaconis, que dividiu com os demais elementos da Companhia de Teleteatro de Cacilda Becker, os louros de uma comédia divertida, que é uma sátira a muitos hábitos da vida conjugal moderna. Foi ótimo o espetáculo, proporcionando uma noite agradável aos tevendos.

Sérgio Brito, com seus artistas, apresentou pelo Canal 6, a peça de Ibsen, "Os Espectros", em que obteve as simpatias dos telespectadores, ajudado por um tema curioso e impressionante. A TV-Tupi pretende que o conhecido integrante do Teatro Brasileiro de Comédia realize alguns outros trabalhos.

VÁRIAS NOTÍCIAS

O Teatro de Variedades da TV-Rio, domingo passado, apresentou a peça de Pedro Bloch intitulada "Os inimigos não mandam flôres", com o desempenho de Therezinha Austregésilo e Mário Brasini. Fizeram ambos um diálogo razoável, bem aceito pela maioria do público, embora a peça já fosse uma reprise, na mesma estação, com Luiz de Lima no protagonista.

•

Rio, onde estreou domingo último.

•

Paulinho Solenidade produtor do canal 6, assumiu a direção artística daquela emissora. Sua permanência, entretanto, não terá caráter definitivo. Como outros, Paulo Soledade também rumará em breve, aos Estados Unidos, "para fazer um curso de aperfeiçoamento" em televisão.

O impossivel acontece... Domingo não apareceu o teatro de Almée, porque a hora estava adiantada. Segunda-feira, Glecchi, o cantor de músicas italianas, caiu e quebrou o braço, pelo que não houve a "Pensão da Marinela". O impossivel acontece...

•

A locutora Anita Taranto, da TV-Tupi, passou-se com armas e bagagens para a TV-Rio, onde estreou domingo último.

•

Paulinho Solenidade produtor do canal 6, assumiu a direção artística daquela emissora. Sua permanência, entretanto, não terá caráter definitivo. Como outros, Paulo Soledade também rumará em breve, aos Estados Unidos, "para fazer um curso de aperfeiçoamento" em televisão.

Dr. Brandino Corrêa
Doenças dos órgãos Genito-Urinários ambos os sexos
RUA MÉXICO, 11 — 8º andar, grupo 80? — às 12 horas

VIAS URINARIAS — RINS — BEXIGA — PRÓSTATA
DR. A. ACKERMANN
GINECOLOGIA UTERO E OVARIOS
BLENORRAGIA — TRATAMENTO RAPIDO — DISTURBIOS SEXUAIS
— Aparelhagem completa para diagnose e tratamento das doenças dos órgãos gênito-urinários. Exames no Laboratório para contrôle de cura. Trata pelos processos empregados nas clinicas de Berlim, Viena Paris e Nova Iorque
Das 13 às 19 horas — RUA URUGUAIANA, 24 — Tel. 22-2447

CONSELHOS ÚTEIS

Para se cozinhar um ovo trincado, coloque-o, durante algum tempo exposto ao vapor, até que a clara obstrua o orifício.

A NOITE Feminina

Pontos de vista

YAYÁ SILVEIRA

O PREFEITO DO DISTRITO FEDERAL vem dedicando especial atenção ao problema do abastecimento, tomando sérias e acertadas medidas nêsse setor. O despejo dos tubarões que infestavam as imediações do Cais do Porto, foi uma delas. Há muito tempo se falava nesse assunto, mas, continuavam êles senhores da situação, como um desafio às autoridades. Finalmente, agora foram concretizadas essas medidas que virão facilitar grandemente o armazenamento dos produtos agrícolas, os quais, vindos diretamente das fontes produtoras, já serão ali depositados para serem vendidos à população por preços muito mais baratos.

*

O SR. FONTES ROMERO E SEUS AUXILIARES DA SECRETARIA DA AGRICULTURA, num "blitz" notável, vêm executando acertadíssimos planos no setor do abastecimento da cidade. Já sentimos, com grande alegria, a baixa dos preços dos ovos, os quais, de quarenta e dois e quarenta e quatro cruzeiros a dúzia, desceram para vinte e quatro! E assim, diversas frutas e legumes, estão tendo, diàriamente reduzidos os seus preços.

NA SECRETARIA DA AGRICULTURA, o movimento dos funcionários é admirável! Ninguém pára. Ordens para cá, ordens para lá, fiscalizações nas divisas do Distrito Federal para controlar a entrada dos caminhões que transportam abastecimento, enfim, já sentimos confiantes e esperançosos na melhoria do custo da vida com a eficiência comprovada dos encarregados da fiscalização no setor do abastecimento.

*

O POVO PRECISA COOPERAR COM OS PODERES PÚBLICOS, fiscalizando os preços e comprando de acôrdo com a tabela. Agora, novas feiras-livres vão ser instaladas em diversos pontos para facilitar as donas de casa nas suas compras. E assim, havendo concorrência, evidentemente, os preços baixarão. Mas, vamos também concorrer para isso, não deixando que os feirantes burlem a freguesia, exigindo a qualidade, pêso e preço de acôrdo com as tabelas que devem estar sempre bem visíveis.

*

QUEM NÃO AJUDA NÃO TEM O DIREITO A RECLAMAR...

O VALOR DOS LEGUMES CRUS

Aprenda a conhecer o valor nutritivo de certos legumes para incluí-los em seus cardápios, ao natural, a fim de que não percam suas propriedades ao calor do fôgo.

Alcachofras — Caracteristicas. Ricas em matérias azotadas, em hidratos de carbono. Contém: sódio, cálcio, ácido fosfórico e notável proporção de vitamina A.

Propriedades. Recomendadas em todos os casos de intiricia e de reumatismos. Estimulam a função do fígado e são de grande valor nutritivo. Contra-indicadas nos casos de prisão de ventre e diabete.

Cenouras — Caracteristicas. Ricas em açucar, em hidratos de carbono, em vitaminas, B, C e A.

Propriedades — Depurativo poderôso, excelente para a drenagem do fígado. Util em todos os casos pré-cancerosos. Os diabéticos digerem o açucar das cenouras mais facilmente que qualquer outro.

Tipos — Caracteristica. Ricas em potássio, sódio e cálcio.

Propriedades. Calmante do sistema nervoso. Hipócrates já os recomnedava em todos casos de perturbações nervosas. O sucó do aipo é empregado com bons resultados contra a gôta e reumatismo.

Cogumelos — Caracteristicas.

Ricos em potassa, ácido fosfórico, calcio, cloro, enxofre. Contém vitaminas B e traços de vitaminas A. Grande valor nutritivo.

Repôlhos. — Caracteristicas. — Contém traços de manganês, de fósforo e iôdo. Rico em enxôfre, em vitaminas A, traços de vitaminas D.

Propriedades — E' um dos legumes mais salutares ,sobretudo cru. Sua riqueza em enxôfre torna-o precioso nas afecções pulmonares e ganglionares.

Pepinos. — Caracteristicas — Contém açucar e celulose, rico em sódio, cálcio, magnésio, ácido fosfórico, vitaminas C, traços de vitaminas B.

Propriedades — Influência laxativa, ação diurética, sem nenhum perigo para os rins e bexiga. Estimulante das funções digestivas, recomendado contra a gota.

Sugestão Para a Mulher Elegante

Bolsa em cétim branco, prissado, feliz criação de Dargelos — Paris — (Foto Actualité — IPA)

A MODA NO CINEMA

Uma Sugestão Especial (Para a Mulher Loira)

Conjunto Para Passeio Durante o Dia — A Originalidade da Saia — A Riqueza Dos Detalhes.

MÓNICA PEARSON

(Exclusividade da IPA para A NOITE)

LONDRES (Via Panair) — Entre a série de encantadores modelos desenhados por Anthony Mendleson, que Belinda Lee apresentou durante o filme "Who Done It?", há esta sugestão especial para as louras, em que ressalta a originalidade da saia e o contraste do "sweater" prêto, com o rosto claro e os cabelos dourados. Não há exageros no conjunto, cujo traço marcante é a simplicidade do corte. O corpo e a saia, ambos lisos, chamam, exatamente, a atenção, devido a essa extrema singeleza da criação. E' o que dá o detalhe de elegância, numa inspiração que se pode denominar de soberba.

O conjunto é destinado para passeio durante o dia, para as compras ou afazeres semelhantes. Para isso, o figurinista procurou ser prático, desenhando uma saia que dá largueza de movimentos aos pés e um "sweater" justo, com mangas curtas, deixando os braços de fora.

A RIQUEZA DOS DETALHES

O colorido do conjunto, o que lhe empresta o tom de elegância e de bom gosto, são os detalhes, embora raros, e os enfeites apropriados, servindo como complemento. O "sweater", por exemplo, é justo e liso. As mangas curtas, dobradas nas pontas, formam um detalhe de grande efeito. A gola alta também é dobrada no extremo e cobre todo o pescoço, realçando o formato do rosto. Os complementos utilizados para dar uma boa impressão de conjunto é o colarzinho dourado, usado por Belinda Lee, rodeando a gola, e o penteado alto, puxado para cima, que delineia o rosto e deixa as orelhas de fora para destacar os brincos.

A SAIA «ZEBRA»

A originalidade do conjunto está mais na saia, que pode ser chamada de "zebra", foi foi com a imaginação pósta no rico colorido da pele listrada dêsse animal, que Anthony Mendleson tirou a inspiração. Confeccionada em um tecido listrado em branco e preto, com as listas enviezadas e em meios círculos, ela oferece uma impressão agradável. E' uma saia justa, bem rodada, tendo por detalhe apenas uma prega no meio e uma de cada lado. O cinto largo tem um cinto miúdo, trespassado no meio, com uma fivela pequena, dando a impressão de cinto duplo, que forma, também um gracioso detalhe. Os sapatos foram imaginados especialmente para o modêlo. São sapatos rasos, abertos, confeccionado também em listras brancas e pretas.

a BELEZA e' necessária

UMA CUTIS DE VELUDO

Unicamente os cuidados sérios podem suavizar sua pele e dar-lhe a frescura e o brilho com que sonha. Em primeiro lugar, é preciso limpar a fundo a epiderme. Para isso deverá encher uma cuia de água fervendo, cobrirá a cabeça com uma toalha e deixará o rosto exposto ao vapor. Quando o rosto estiver molhado com a transpiração, aplicará água fraca ou éter sulfúrico, se tiver a pele gordurosa.

Depois do banho de vapor, poderá empregar uma máscara de beleza, que produzirá então seu efeito máximo. Eis aqui uma excelente:

90 gr de farinha de cevada
35 gr de mel
1 clara de ovo batida em neve.

Misture tudo cuidadosamente e estenda essa pasta sôbre o rosto. Conserve-a durante meia-hora, ficando de preferência deitada. Lave o rosto, depois, água tíbia. Se preferir uma loção, prepare a mistura seguinte, que empregará com um pouco d'água:

30 gr de álcool canforado
15 gr de tintura de benjoim
60 gr de água de Colônia

Se você sofrer de espinhas, empregue tôdas as manhãs água quente e sabão de enxofre. Sôbre as espinhas aplique em seguida esta solução:

Éter sulfúrico — 100 gr.
Alcool 90º — 100 gr.
Tintura de benjoim — 2 gr.
Cânfora em solução — 2 gr.

As sardas que preocupam a tantas mulheres, desaparecem muitas vezes mediante simples aplicações de água salgada. Se você achar que está pálida, também a água salgada poderá ser-lhe útil, porquanto se considera que ativa a circulação. Você a empregará então como loção. Não esqueça, enfim, as vigorosas fricções com luva de crina. E' o melhor tratamento de beleza para tôdas as cutis.

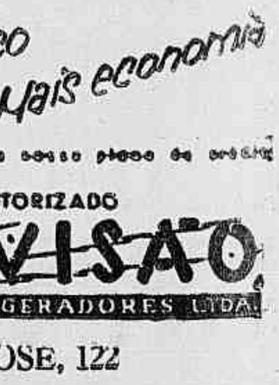

Música

HESTIA BARROSO

Orquestra Sinfônica Brasileira

A Orquestra Sinfônica Brasileira efetuou o 11.º concêrto da atual temporada, tendo como regente o maestro Lamberto Baldi, sendo esta ocorrência uma afirmativa de execução limpida e expressiva. De Rossini-Benjamin Britten, ouvimos uma «suite» enfechada sob título de «Les soirées musicales», constando de «Marcha», «Cançoneta», «Tirolesa», Bolero» e «Tarantela». Características inconfundíveis dos dons de orquestração do compositor inglês, dão o relêvo muito interessante a cada um dos pequenos trechos, não causando surprêsa, hajam produzido sensação, uando estreadas no Festival de Salzburgo, em 1937.

Zara Nelsova, de nacionalidade canadense, teve seu primeiro contacto com a sensibilidade brasileira, como solista do "Concêrto", para violoncelo e orquestra, op. 104, de Dvorak.

As condições físicas do homem se tornam necessárias ao domínio de alguns instrumentos, por isso, raras mulheres se dedicam ao estudo do violoncelo. A concertista, de estatura bem acima do comum, demonstrou possuir o indispensável vigôr de músculos mas, acima dêsse atributo, deve ser considerado seu poder de sedução junto ao ouvinte, patenteado no fraseado rico de coloridos. O "allegro" lhe proporcionou desde o início, ocasião de demonstrar firmeza de arcada e atributos de virtuose, contudo, em algumas passagens de maior dificuldade que se seguiram, no "adagio ma non troppo" e no "allegro moderato", tivemos de lastimar não decorrer justa a afinação. Trata-se, contudo, de uma artista, no melhor sentido do vocabulo, e isto bem se percebe nas expressões do semblante, quando, com os olhos meio cerrados, parece recolher-se no seu "eu interior", para melhor penetrar a linguagem da música. As últimas notas do "finale", foram coroadas de aplausos que bem diziam da comunicabilidade estabelecida pela intérprete. A orquestra e o maestro Baldi tiveram parte preponderante no sucesso da execução da apaixonada página de Dvorak.

A segunda parte do urograma foi ouvida, por nós, através do rádio, podendo observar o mesmo burilamento conseguido pelo regente em relação aos executantes, nos expressivos "Quadros de uma exposição", de Moussorgski-Ravel.

No «Batuque», de Alberto Nepomuceno, faltou o ritmo mais acentuadamente brasileiro.

«Aida», Sexta-feira, no Municipal

Vem sendo preparada, com o maior cuidado, devendo igualmente ser revestida do maior aparato, a récita de "Aida", a ser efetuada na próxima sexta-feira, dia 3, no Municipal.

Orquestra de Câmera de Berlim

Esse famoso conjunto será apresentado no Municipal, na próxima sexta-feira, dia 3, às 17 horas, sendo exigido o ingresso n.º 8.

COM APENAS CR$ 2.000

COM ESTA MÓDICA PRESTAÇÃO MENSAL E UMA ENTRADA, SERÁ SEU ÊSTE

REFRIGERADOR G-E

... o pôs que lhe proporciona

Mais conforto Mais espaço Mais economia

Peça uma demonstração e conselho sem o menor compromisso

REVENDEDOR AUTORIZADO

A TELEVISÃO RÁDIOS E REFRIGERADORES LTDA.

URUGUAIANA, 103 — BUENOS AIRES, 159 — SÃO JOSÉ, 122

carnet

DYLA JOSETTI

Antonio Accioly Netto nos brindou com o seu livro "A Vida Não é Nossa", gentileza que muito nos desvaneceu. Escritor que o público do Brasil conhece há quase trinta anos, crítico teatral dos mais completos e argutos, é o autor consagrado de "Helena Fechou a Porta", peça que alcançou grande êxito além das fronteiras. Diretor de "O Cruzeiro", Antonio Accioly Netto, é, também, como se sabe, um contista de qualidades positivas. Hábil delineador de tipos, psicólogo penetrante, analista perspicaz da nossa sociedade, dominando com segurança a difícil arte de Maupassant e Tchecov, afirma-se em "A Vida Não é Nossa" como um dos melhores contistas surgindo, ultimamente. E' um livro cuja leitura dá um real prazer, tanto pelos que procuram na fiçção um simples repouso do espírito, como pelos que vêem na literatura um dos mais poderosos instrumentos para o conhecimento da enigmática alma do homem.

°

Lucia Benedetti êste ano **não tomará parte ativa na organização de «Poesia de Estrêlas de 1956", o grande espetáculo que Dulcina prepara êm benefício da Fundação Brasileira de Teatro. «Este ano seria apenas espectadora" disse-nos a consagrada escritora. O espectaculo que reune um punhado de elementos profissionais, obedecerá desta feita a um texto de Joraci Camargo e José Paulo Moreira da Fonseca. Francisco Mignone ficou encarregado da parte musical, enquanto Vasiôv Veetchek é o coreógrafo dêsse espetáculo.**

°

Tânia e Felix Kovarick estão no Rio, para o «Sweepstake". E no dia três, serão recebidos para um grande jantar com o casal Horário Klabin.

°

José Tavares de Miranda, colunista dos mais lidos de São Paulo, veio para o "Sweepstake". Várias homenagens estão sendo programadas para o ilustre jornalista e homem de sociedade. As nossas bôas vindas ao simpático colega.

°

A senhora Coly Manhães passou o fim de semana em Cabo Frio, na sua lindíssima residência de verão.

°

Lucia Saboya inaugura hoje um curso de decoração de arranjos secos. Artista de requintado bom gôsto, só poderá conquistar invejável prestígio na sua elegante profissão.

°

Em benefício do Patronato São José será realizado a primeiro de setembro o "Chá da Acácia Amarela", nos salões do Hotel Miramar. Nessat tarde haverá um desfile com modelos de Jacques e nêle tomarão parte as senhoritas Ludmila Popov, Maria Eloá de Castro, Iéa Jorge, Maria Sonia Araujo e outras jovens.

°

Jeff Thomas nos comunica por telefone que vai iniciar uma coluna diária em um vespertino. Parabens e felicidades ao gentil colega.

°

Antonio Rangel Bandeira, **que foi entre nós uma figura das mais etimadas nos meios musicais e intelectuais, está radicado em São Paulo já há dez anos e ali vem trabalhando com o mesmo entusiasmo. Agora vai nos apresentar mais três livros de sua autoria, o que promete parr o fim do ano.**

A permanência das óperas nos cartazes dos grandes teatros, a continuidade ininterrupta das apresentações da "Traviata", da "Tosca", do "Rigoleto" e de tôdas as óperas conhecidas e queridas constitui, realmente, um fenômeno raro. Agora mesmo está anunciada a "season" de mil novecentos e cinquenta e seis com aquelas e as outras óperas suas companheiras no repertório. E, lá voltaremos a nos emocionar com as mesmas melodias e quase diríamos com os mesmos intérpretes — tão parecidos são êles com os seus antecessores e tão igual a sua interpretação — que fizeram a delicia das noites de arte dos nossos pais, dos nossos avós. Tudo leva a crer, que no fim dêste século lá estarão sentadinhos no Municipal os nossos netos ocupando as mesmas poltronas em que hoje se deliciam vários apaixonados da arte lírica desde os fins do século passado.

°

Voltou de suas férias a senhorita Sheila Marinho, que passou uma temporada no interior, em companhia de sua genitora, a elegante senhora Ady Marinho.

°

Por sugestão da senhora genera' Nelson de Queiroz, pedimos uma ajuda junto aos amigos para que enviem prendas para o basar n.º dois e cinco da «Pequena Obra Nossa Senhora **Auxiliadora**", à rua São Clemente, 214 — Tel. 26-8631.

All podem ser entregues tôdos os artigos e objetos imagináveis e que serão vendidos no «Bazar de Caridade" de dezessete a vinte e três de setembro, das uatôrze às vinte e duas horas, no Copacabana Palace.

°

Pelo "Augustus", chegarão esta semana ao Rio o pintor e a senhora Candido Portinari em companhia do seu filho João Candido.

°

Pascoal Carlos Magno também chega amanhã. Vai servir na Secretaria de Estado do Itamarati, onde permanecerá. Seu amigos estão radiante.

°

O ministro e a senhora Mário Câmara receberam ontem para um grande coquetel, em um desfile de apurada elegancia.

°

Iôda Fontes inicia esta semana, novas turmas dos cursos de decoração de interiores, flôres naturais e vitrinas. Sua direção é das mais eficientes na Escola de Arte e Decoração do Rio de Janeiro, sediada na rua Siqueira Campos, dezoito.

°

Depois de amanhã, dia três o Iate Clube oferecerá um grande baile a rigor também em comemoração do «Sweepstake".

Ministro e Sra. Mario Câmara

teatros e BOITES

SÓ 4 SEMANAS

ESTRÉIA, HOJE, AS 21 HORAS

HOJE, AS 20,30 E 22,30 HORAS

Grande Sucesso!
6 MESES EM CARTAZ
SILVA FILHO
SIWA
PEDRO DIAS
MODESTO DE SOUZA
MERCEDES BAPTISTA
E MAIS
60 ARTISTAS
AGORA A COISA VAI
A Revista continúa
teatro JOÃO CAETANO

HOJE, AS 20 E 22 HORAS

TEATRO COPACABANA
R. TEATRO
52-1818
CENÁRIO DE BENET DOMINGO
OS ARTISTAS UNIDOS apresentam
A MAIS DIVERTIDA COMÉDIA DO ANO!!!
MODELOS DE ETAM
ACONTECEU NAQUELA NOITE
"TAPAGE NOCTURNE"
DE MARC GILBERT SAUVAJON
DIREÇÃO DE GRAÇA MELLO
TRADUÇÃO DE LAURA SUAREZ

HOJE, AS 21,30 HORAS — AMANHÃ, VESP. AS 16 HS.

EVA NO SERRADOR
RESERVAS 42-6442
"vê se me esqueces"
JR. RAUL PEIXY - TRAD. DE M. SILVA E R. ALVIM
IRRESISTÍVEL CRIAÇÃO CÔMICA DE EVA

HOJE, AS 21,15 HORAS
Dia 7 de Agôsto: "LOTÁRIA" — de Luis Iglésias

EVA NO SERRADOR
RESERVAS: TEL. 42-6442
NO ORIGINAL DE LUIZ IGLEZIAS
LOTARIA
ousada! limosa! sliciante! ebelde! irresistível! morosa!
DIREÇÃO CÊNICA: WILLY KELLER
UMA COMÉDIA DE MAUS COSTUMES
CENÁRIO DE PERNAMBUCO DE OLIVEIRA

ESTRÉIA DIA 7, AS 21 HORAS

TBC TEATRO BRASILEIRO DE COMÉDIA
No TEATRO GINÁSTICO
Av. Graça Aranha, 187 — Reservas 42-4521
HOJE, AS 21 HORAS
"A CASA DE CHÁ DO LUAR DE AGÔSTO"
De JOHN PATRICK. — Trad. M. da Silva e R. Alvim. Com ITALO ROSSY, MILTON MORAES, FREGOLENTE, EUGENIO KUSNET, SERGIO BRITO OSCAR FELIPE, MARIA HELENA, CELIA BIAR, NATALIA TINBERG, MAURO MENDONÇA, e mais. Direção de MAURICE VANEAU

Ultimos Dias!
OSCARITO NO GLORIA
em PAPAI FANFARRÃO
Comédia de J. WANDERLEY e MARIO LAGO

HOJE, AS 21 HORAS — AMANHÃ, ÚLTIMA VESPERAL A PREÇOS REDUZIDOS

TEATRO MADUREIRA
HOJE, AS 21 HORAS
"VAMOS BRINCAR"
Com Zaquia, Uby Viana, Saluquia Rentini, Aurea Paiva e Mirian Dolores.

REGISTRO SOCIAL

ANIVERSÁRIOS

Fazem anos hoje:

Senhores:

Jorge Lamela, govêrnador do Estado de Santa Catarina.

Hermes Pereira de Souza, deputado Federal pelo Rio Grande do Sul.

Pedro Aleixo, professor da Faculdade de Direito de Belo Horizonte.

Dr. Aníbal da Rocha Nogueira, chefe da Clínica Médica do Serviço de Saúde da Polícia Militar desta Capital.

MENINOS:

Edmar, filho do Sr. Eurico Barcelos e de D. Olga de Souza Barcelos.

CASAMENTOS

Realizou-se o casamento do Sr. Francisco Walter Silva Araujo com a senhorita Marli da Glória Jacarandá. O ato civil foi testemunhado pelos Srs. José Ferreira de Souza e Amarilio Jacarandá e Sra. Maria da Glória Marques. Na cerimonia religiosa, levada a efeito na Igreja de S. Sebastião (Capuchinhos) foram padrinhos o Coronel Joaquim Jacarandá e a Sra. Amélia Jacarandá.

HOMENAGENS

Sábado próximo, às 15 horas, no edifício do "Jornal do Comércio", a Federação das Academias de Letras do Brasil prestará uma homenagem ao poeta Adelmar Tavares. Falará o desembargador Carlos Xavier Pais de Barros.

CULTURA INGLÊSA

Dedicada aos seus sócios e alunos, a Sociedade Brasileira de Cultura Inglêsa fará exibir amanhã, às 20 horas, o filme "Always a Bride", no auditório do Ministério de Educação e Cultura, NA A.B.I.

Realiza-se hoje, no Auditório da Associação Brasileira de Imprensa a sessão cinematográfica dedicada aos associados e suas famílias. A exibição terá início às 17.30 horas, sendo apresentado um documentário, seguido de um filme de longa metragem. O ingresso far-se-á com a apresentação da carteira social.

MITOLOGIA GREGA

A Academia do Teatro do Rio de Janeiro iniciará êste mês um cursó de Mitologia Grega, dirigido pelo prof. Junito Brandão, da Universidade Católica desta Capital.

ACADEMIA DE MEDICINA

Em sessão solene, amanhã, às 21 horas, a Academia Nacional de Medicina receberá o seu novo membro efetivo Professor Paulo Artur Pinto da Rocha, que será saudado pelo acadêmico Rolando Monteiro.

VIAJANTES

Partiu para os Estados Unidos a senhorita Marita Pinheiro Machado, presidente do Clube Soroptimista do Rio de Janeiro, que o vai representar nas Convenções da Federação Americana e Internacional de Clubes Soroptimistas que se vão realizar em Nova Iorque. A senhorita Marita Pinheiro Machado é filha do engenheiro Dulfe Pinheiro Machado, ex-ministro do Trabalho.

EM AÇÃO DE GRAÇAS

Amigos e admiradores do Dr. Aloisio Sales Fonseca mandarão rezar missa em ação de graças amanhã, às 11 horas, na Igreja da Candelária, por motivo do restabelecimento de sua saúde, após uma intervenção cirúrgica a que se submeteu nos Estados Unidos.

MARECHAL PEDRO DE CASTRO ARAUJO

Comemorando o centenário do nascimento do saudoso Marechal Pedro de Castro Araujo, os seus parentes e amigos fizeram rezar missa pelo repouso de sua alma, hoje, na Igreja da Cruz dos Militares. Em seguida, houve uma romaria ao túmulo, no Cemitério de S. João Batista.

MISSAS

Amanhã, data do nascimento do saudoso comandante Mauricio Helmond, antigo diretor do Colégio Mallet Soares, será rezada missa pelo repouso de sua alma, às 9,30 horas, no altar-mor da Igreja da Candelária.

FALECIMENTOS

Faleceu, em São Paulo, D. Blandina Rolim de Moura Calazans Luz, chefe do Serviço de Pediatria do Departamento Assistência Social da A.B.I. e diretor do Hospital São Zacarias. A extinta deixou numerosos descendentes.

Compareça Você Também ao GRANDE ESPETÁCULO

Promovido por EVA e seus ARTISTAS, em benefício da campanha de A NOITE, a favor do Tenente *José Natividade Rocha*

"LOTÁRIA"

De Luiz Iglesias

Estréia, dia 7 de agosto, às 21 horas no

TEATRO SERRADOR

EXCURSÃO

A diretoria da Associação Esportiva da Casa da Moeda, sob a orientação dinâmica de seu atual presidente Alvaro da Costa, não tem medido esforços para oferecer ao seu grande e disciplinado quadro social oportunidades diversas de sadia recreação, através de inúmeras competições esportivas e bem organizadas festas. Entre as atividades programadas para o mês de agôsto próximo futuro, destacamos como a mais importante a excursão a ser realizada no próximo domingo, ao Museu Imperial, Hotel Quitandinha, Cremerie, Independência, Cascatinha e Correias, todos êstes lugares localizados na aprazível e bela cidade de Petrópolis.

Os mosdeiros e suas famílias deslocar-se-ão até àquela cidade fluminense em ônibus especiais, que sairão da Casa da Moeda, às 8 horas e regressarão às 20 horas. João Salim, o eficiente diretor social da A. E. C. M., está trabalhando ativamente para proporcionar a todos um dia inesquecível.

DR. SPINOSA ROTHIER

Doenças sexuais e urinárias, lavagens endoscópicas da vesícula Tratamento dos tumores de próstata por electro-ressecção transuretral. RUA SENADOR DANTAS 14-3.º andar — Telefone 22-3367

DR. CAPISTRANO OUVIDOS NARIZ
(Dec. Fac. Med.) — GARGANTA
R. Senador Dantas 20-9.º 22-8868

Café CRUZEIRO (Extra)
GOSTOSO ATÉ SEM AÇUCAR

5 MÊSES EM CARTAZ!
NO
TEATRO CARLOS GOMES
APERTA O CINTO
de J. MAIA
MAX NUNES E MEIRA GUIMARÃES
CONFIRMANDO O QUE DISSE A IMPRENSA:
"DISPÕE DE UM TEXTO BEM ESCRITO QUE PROCURA SER ORIGINAL, ATUAL E APRESENTAR HUMORISMO INTELIGENTE"
"CORREIO DA MANHÃ"
A MELHOR E MAIS VIBRANTE REVISTA DA CIDADE!
RENATA FRONZI
ANILZA LEONI · BERTA LORAN
ZELONI · CHOCOLATE
DIA 14: ESTRÉIA DA ESTRELA GLORIA MAY
Em ensaios: "NONÔ, VAI NA RAÇA"

MAIS UM GINÁSIO PARA O RIO

O Primeiro Estabelecimento de Ensino Secundário Entregue ao Público Pela Atual Administração Municipal

Com a presença do prefeito Negrão de Lima, do Sr. Benjamin Albagli, secretário geral de Educação e outras altas autoridades municipais e federais, dia 4 de agôsto próximo, será entregue ao público o Ginásio Municipal Brigadeiro Schart, que funcionará em edifício próprio, à rua dos Prazeres, em Jacarepaguá.

O Ginásio Municipal Brigadeiro Schart funcionará, inicialmente, em um turno, com alunos da primeira e da segunda séries ginasiais, transferidos de outros estabelecimentos de ensino secundário da Prefeitura e de colégios particulares.

A capacidade do ginásio é de 1.200 estudantes, para os três turnos, já que dispõe de oito amplas salas de aulas, dependências para biblioteca, laboratório, administração, etc..

Todos os serviços do novo ginásio já se acham organizados e a sua inauguração beneficiará uma extensa e populosa zona do Distrito Federal, onde há muito se fazia sentir a falta de um estabelecimento de ensino dessa natureza.

Notícias da RÁDIO NACIONAL

NOVA HISTÓRIA SERIADA

Foi irradiado, hoje, às 16,05, o primeiro capítulo de «Falta Uma Estrela no Céu», original de Gastão Pereira da Silva, sob o patrocínio do creme dental Gessy. Participam desta nova história seriada, sob a direção de Oduvaldo Vianna, os seguintes radioatores, em seus respectivos papéis: Paulo Gracindo — «Felipe»; Isis de Oliveira — «Inésia»; Walter Ferreira — «Geraldi»; Aurora Aboim — «Marquêsa»; Castro Viana — «Salavasa»; Lolita França — «Miquelina»; e Cicero Acalaba — «Le Roc». Segundas, quartas e sextas-feiras.

LUIZ PEIXOTO NA «GALERIA»

As mais famosas composições de Luiz Peixoto desfilarão, amanhã, às 21,35, em «Galeria Musical SANBRA», sob o comando de Paulo Roberto e Zezé Fonseca. Participarão de mais êste oferecimento do Oleo Salada os seguintes intérpretes da PRE-8: Zezé Gonzaga, Albertinho Fortuna, Jorge Fernandes, Lucio Alves, Nuno Roland, Dolores Durand, Marlene, Jorge Goulart, e, como convidado especial, o veterano Gastão Formenti. Arranjos orquestrais de Alexandre Gnattali e Gustavo de Carvalho.

IBERÊ GOMES GROSSO NOS «FESTIVAIS G.E.»

O famoso violoncelista brasileiro, Iberê Gomes Grosso, que faz parte da orquestra da Rádio Nacional, se apresentará, logo mais, às 20,35, como solista de «Festivais G. E.». Executará êle o Concêrto de Schumann. Orquestra sob a regência do maestro Léo Peracchi. O mencionado programa, a partir do próximo dia 6, passará a ser irradiado às segundas-feiras, no horário das 22,10.

PASSATEMPO GESSY

Ritmo, alegria e prêmios serão oferecidos aos ouvintes da PRE-8, hoje, às 21,05, através de mais uma apresentação do programa «Pas atempo Gessy», sob o comando de Cesar de Alencar. Participação de cantores e comediantes da emissora. Durante a audição desta noite, serão efetuados os sorteios dos prêmios semanais de Gessy: um no valor de 2 mil e outro no de 500 cruzeiros.

AUDIÇÃO COM CAUBI PEIXOTO

Terá lugar, depois de amanhã, sexta-feira, às 22,10, a estréia oficial ao microfone da PRE-8 de Caubi Peixoto. Com a duração de 30 minutos, o programa irá ao ar num oferecimento das Óticas Fluminense.

Ilka Maria (na foto) e Waldir Fiori vêm de assinar contrato com a PRE-8, passando a integrar o "cast" de radioteatro da emissora. Ambos, com a mesma trajetória artística: Rádio Cultura da Bahia (1950), Rádio Jornal do Comércio: Recife (1953), Rádio Mundial, do Rio, e, agora, na emissora que completa seu 20.º aniversário de fundação em setembro próximo.

HOJE, PELA NACIONAL

A Nacional levará ao ar, logo mais, a partir das 18 horas, a seguinte programação: 18.00 — Rodrigo, o Corsário Romântico; 18.25 — O Assassino Invisível; 18.35 — A Estrada da Esperança; 19.00 — Aconteceu no Catetê; 19,05 — Sabo da Ultima?; 19.15 — No Mundo da Bola; 19.30 — A Voz do Brasil; 20,00 — Alma sem Deus; 20,25 — Repórter Esso; 20,35 — Calendário Kolynos; 20,35 — Festivais G. E.; 21.00 — E' Verdade Ou E' Mentira?; 21,05 — Passatempo Gessy; 21,30 — A Página das Nove e Meia; 21.35 — Pelas Estradas do Mundo; 22.00 — Repórter Esso; 22.05 — Vamos Botar Um Papo?; 22.30 — O Barato Assoviador; 22,35 — Antena Poética; 23,00 — A Reportagem do Dia; 23.30 — Grande Informativo.

«NUVEM QUE PASSA»

Original de Carlos Guttemberg, a novela «Nuvem Que Passa» terá seu primeiro capítulo transmitido, amanhã, às 9,30, sob os auspícios dos Doutien Alteza. Nos principais papéis, atuarão Roberto Faissal («Eduardo») e Isis de Oliveira («Cristina»). Terças, quintas e sábados.

«PELAS ESTRADAS DO MUNDO»

Mais uma viagem musical será efetuada, lógo mais, às 21,35, pelas estradas do mundo. Na interpretação dos mais destacados intérpretes da PRE-8, serão apresentadas várias melodias do cancioneiro internacional. Produção de Fernando Lobo para os Pneus Firestone. Orquestra sob a direção do maestro Ercole Varetto.

NOTINHAS

* — Black-Out vai gravar, brevemente, o mambo "Carioca", de Getulio Macedo e Lourival Faissal. * — Olivinha Carvalho cantará, sábado e domingo próximos, em Maceió, na União Beneficente Portuguesa. * — Silvinha Chiozzo, em disco Copacabana, vai lançar, dentro em pouco, sua primeira gravação. * — Rodney Gomes, radioator, completa tempo, dia 3, sexta-feira. * — Trio Irakitan, em disco Odeon, vai gravar a toada «E' o Modo de Ver um Quadro», de G. Macedo e L. Faissal. * — Romeu Fernandes e seu mais recente êxito: «Meu Burrinho», valsa alegre de Almeida Rego, em disco RCA.

PEDRO GUSSO ANIMADO:

Dhanous Tem Boa Passada Para o 'Sweepstake'

MELHOROU BASTANTE O FILHO DE ADMIRAL DRAKE — MARCOU 207 PARA 3.040 E TERMINOU COM AÇÃO — FI NAL DE 13 4/5 — PROTESTO

Oito concorrentes, apenas, no "Sweepstake", mas convenhamos que nem precisava mais ninguém. O lote pode ser chamado de seleto, embora hoje alguns menos fraco. Craques argentinos, franceses e nacionais farão o "show" para o público. A luta pela vitória deve ser tremenda, embora haja quem assegure que Mangangá é uma "barbada".

Dhanous, um cavalo francês vindo há menos de trinta dias para a Gávea, é a interrogação do páreo. Não chegou colocado no "Grand Prix de Paris", a maior prova da França, porém trouxe bagagem relativamente bôa. E sempre foi corredor de distâncias mortas. Não estranhou a mudança o filho de Admiral Drake. Tem pegado a "boia" e trabalhando bem. Na semana passada fêz duas partidas na raia de grama, com bôa ação, exigido. Para a prova final, na segunda-feira, voltou à pista e agradou. Largou dos mil metros em "train" alertado, fazendo 68 2/5. Completou a primeira volta em 136 e, assim, continuou. Fechou o percurso total — 3040 — em 207, com 13 4/5 os últimos 200 metros, mostrando haver melhorado bastante.

Pedro Gusso Filho, que foi piloto hábil, vindo garotinho do Paraná, é hoje treinador conceituado e aos seus cuidados está o "crack" francês. Fomos ouvi-lo. Gusso é de pouca conversa e não conta prosa. Conseguimos que dissesse alguma coisa sôbre Dhanous.

Com o sorriso habitual, denotando otimismo, Pierre declarou que Dhanous progrediu bastante depois do trabalho anterior na grama.

— Ganhar é difícil porque o páreo é durissimo. Mangangá, Adil e Tatan correm muito, mas acredito que o francês faça uma bôa corrida.

E animado:

— Gostei da passada na distância, principalmente do final, 13 4/5 os últimos 200 metros, com algumas sobras.

— Qual o inimigo?

Gusso deu uma ordem ao Lourgo Silva para galopar Helvético e, depois, respondeu:

— Todos são. Em grande prêmio, principalmente, qualquer um pode ganhar, tanto que Cullingham cujo trabalho fôra horrível foi lá e venceu.

PROTESTO

Antes de despedir-se do repórter, fêz Pedro Gusso um protesto. Não contra qualquer notícia sôbre cavalo seu, mas para dizer que tem saído errado o nome do Sr. Guerreiro, proprietário de Dhanous.

E sorrindo:

— Não é Murilo e sim Miguel.

Dhanous, com Ulôa, tira prova com Helvético

VALENDO OS RELÓGIOS!

Indócil na Frente de Leocádia!

Waldemar Attianesi e Luiz Rigoni Apostaram — O Campeonissimo Tira, Ainda, Canalleto na Frente da Égua do "Padre Antônio"

Waldemar Attianesi outro não é senão o popularissimo "Padre Antonio". Apelido que lhe deram quando, há anos, fêz alguns "milagres" na Gávea, transformando matungos em quase "cracks". Tôda semana o loiro e simpático treinador enfiava vitórias sobre vitórias. Só dava "Padre Antonio". Dizem que não havia cromatografia. Mas o fato é que se não existia para êle, para os outros era igual. Portanto, se o rapaz estava, sempre, no marcador, é porque tinha mesmo classe. E êle se orgulha disso. Desafia qualquer um para cuidar tão bem quanto êle.

Waldemar Attianesi criou cartaz. Ficou com a "pensão" cheia. Mas lá um dia — coisa do turfe — agarrou-o a "urucubaca". As vitórias desapareceram. E os cavalos, isso que é pior, foram embora. Pararam os "milagres" e Waldemar ficou abandonado. Zombavam dêle. Mas o rapaz tem raça, aguentou o repuxo e ei-lo voltando à cena. Está com alguns cavalinhos na cocheira e há dias ganhou um páreo com Mala Noche. Waldemar é o cuidador de Leocádia, inscrita nos 2400 de sábado e, otimista, leva de "barbada". Pisou na "trouxa", entem, quando Rigoni, o campeonissimo, disse-lhe que a égua não ganhará. Que Indócil é um "gálho".

"Aposto o que você quiser, mas como não tenho dinheiro aqui, vale o meu relógio", exclamou vermelho o "Padre Antonio". E tirou do pulso o cronômetro de ouro. Rigoni, que não "canta de galinha", topou a parada. Apertaram as mãos e o pêga foi feito.

CANALETTO TAMBÉM

Luiz Rigoni, diga-se, enquanto aguarda tempo para voltar aos exercícios, via-se divertindo bancando o "coruja" Tôdas as manhã lá está firme, de cronômetro em punho. E marcou, assim, o trabalho de Indócil reputando-o como provável ganhador. Além disso, não acredita na Leocádia, embora montada pelo Portilho, que é o jóquei da moda.

Tanto que, para maior raiva do "Padre Antonio", tirou, também, Canaletto na frente da égua. Nessa altura, Waldemar já estava "por conta" e desceu as escadas praguejando. E Rigoni continuou calmamente a marcar os "bichos" que apronta vam.

JONLE NÃO CORRERÁ

Inscrito no 8.º páreo de domingo, o cavalo Jonle não correrá segundo declarações do treinador Waldemar Costa.

O "forfait" será entregue, hoje à Secretaria de Corridas.

Montarias Para o Grande Prêmio "Brasil"

Estão assentadas as seguintes montarias para a grande carreira de domingo:

1	Mangangá — B. Castro	59
2	Silbanesco — V. Pinheiro F.º	56
3	Adil — L. B. Gonçalves	59
4	Dhanous — O. Ulôa	58
5	Tatan — J. P. Artigas	56
6	Sancy — E. Castillo	52
7	Timão — J. Marchant	56
8	Nino Luis — E. Antunes	56

ESTREANTES DE SÁBADO E DOMINGO

São os seguintes os animais que deverão estrear sábado e domingo próximos no hipódromo da Gávea:

DHANOUS — Masculino, castanho, 4 anos, França, por Admiral Drake em Fille du Soleil, de importação e propriedade do Sr. Miguel Guerreiro. Treinador: Pedro Gusso.

TATAN — Masculino, alazão tostado, 4 anos, Argentina, por Yuvaraj e Walkyrie, de importação do Sr. Constantino A. Pelayo e propriedade do Stud Los Corros. Treinador: Pedro Gonzalez.

BLUE HEAVEN — Masculino, castanho-zaino, 3 anos, São Paulo, por Royal Forest em Blue Lotus, de criação dos Srs. Roberto e Nelson Seabra e propriedade do Sr. Moyzés Lupion. Treinador: Elbio Caminha.

BEIRUTH — Masculino, alazão, 3 anos, S. Paulo por Destino em Varsovia de criação do Srs. Euvaldo Lodi e propriedade do Stud Ipiranga. Treinador: C. Pereira.

SATIRA — Feminino, castanho escuro, 3 anos, S. Paulo, por Ever Ready e Hainan, de criação do Sr. C. G. Paula Machado e propriedade do Stud Linneu de Paula Machado. Treinador: Ernani Freitas.

NAUTA — Masculino, castanho, 3 anos, S. Paulo, por Jovial Juror em Trirrême, de criação do Sr. Erasmo de Assumpção e propriedade do Sr. Marco Aurélio Sayão Parente. Treinador: Mariano Salles.

DEPECHE TOI — Masculino, castanho escuro, 4 anos, S. Paulo, por Goyamma em La Indiana, de criação e propriedade do Haras São Bernardo S.A. Treinador: A. Rotvorovski.

IF — Feminino, castanho claro, 3 anos, por Shah Rokh em Duvidosa, de criação do Sr. Leslie Owen Morgan e propriedade do Stud Brasa. Treinador: J. E. da Silva Lima.

DIMANCHE — Masculino, castanso pinhão, 4 anos, S. Paulo, por Téléférique em Madeleine, de criação e propriedade do Haras S. Bernardo S.A. Treinador: A. Rotvorowski.

IAIA FORMOSA — Feminino, alazã, 4 anos, Paraná, por Fair Trader em Karayá, de criação do Haras Paraná Ltda. e propriedade do Stud Irene. Treinador: S. Morales.

ESTREPOLIA — Feminino, castanho, 4 anos, S. Paulo, por Baroda Squadron em Azuleña, de criação e propriedade do Sr. Paschoal Conzo. Treinador: A. J. Martins.

REFRÃO — Masculino, castanho escuro, 5 anos, S. Paulo, por Emperor em Iraúna, de criação e propriedade do Sr. Roberto Alves de Almeida. Treinador: Sabatino D'Amore.

CAUSIDICO — Masculino, castanho-zaino, 6 anos, S. Paulo, por Helium em Tipoia, de criação do Sr. Osny da Silva Pinto e propriedade do Stud Quatro Amigos. Treinador: Pedro Gusso Filho.

DIRETOR — Masculino, castanho escuro, 5 anos, S. Paulo, por Mandello em Winistelli, de criação e propriedade do Sr. Pascoal Conzo. Treinador A. J. Martins.

NINO LUIZ — Masculino, castanho, 4 anos, Argentina, por Claro em Good Night de criação da Caballeriza S.I.A.S.A. de propriedade de H. don Santiago. Treinador: Julio F. Penna.

Não Serão Apresentados

Para a corrida de amanhã, eis os animais que não serão apresentados:

Apetrecho
Nuvem Azul
Igaratá
Garbo
Queixume
Sardo
Boleto
Pandeiro

OS ENIGMAS D'A NOITE

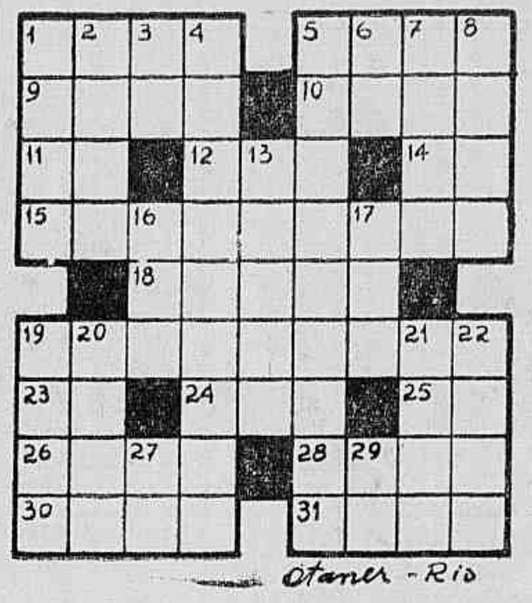

Otaner - Rio

PROBLEMA N.º 1688

HORIZONTAIS: — 1. Alimpadura do arroz — 5. Projétil de arma de fogo — 9. Embarcação dos mares do Norte — 10. Nome de homem — 11. Pronome pessoal — 12. Antiga medida hebraica e egípcia de capacidade — 14. Ruim — 15. O mesmo que apicaçar — 18. Espécie de palmeira — 19. Diz-se dos animais sem crânio — 23. Nota musical — 24. Cabo da França, no depart. de Finisterre — 25. Outra coisa — 26. Indígena da tribo que habitava os sertões entre os rios Araguaia e Xingu — 28. Fruto de umbuzeiro — 30. Cura — 31. Destruidor.

VERTICAIS: — 1. Antigo pêso indiano — 2. Cêsto de palha de carnaúba provido de alça (pl.) — 3. Seguia — 4. Converteria em música — 5. Herborizar — 6. Prefixo que denota posição em derredor — 7. Lôdo — 8. Lavrar — 13. Vinte-pés — 16. Casal — 17. Sufixo que designa ação — 19. Fileiras — 20. Rosto — 21. Aldeia de índios — 22. Espécie de pele ou tecido — 26. Brisa — 29. Multidão.

CHARADAS

361. EM TERNO — O menino pegou um PREGO DE MADEIRA e se DIRIGIRA para casa afim de com êle furar um ôvo que estava ESTRAGADO.

362. PROTÉTICA — Êle deu um SOCO naquele CABEÇUDO. 2, 3.

363. — EPENTÉTICA — No CUME DO MORRO enxerguei um pássado da côr DO FOGO. 2, 3.

OTANER, Rio.

SOLUÇÕES DO PROBLEMA N.º 1687

HORIZONTAIS: Ra — côr — al — afia — alma — lar — tia — couro — acro — cair — laico — icó — ira — côro — mina — ás — sua — os.

VERTICAIS: — rã — africanos — cai — raros — americano — lá — A.C. — tal — Ari — uai — oro — ócios — or — ama — cá — as.

SOLUÇÕES DAS CHARADAS

N.º 358: pelega. N.º 459: tomada. N.º 360: solapalo.

CARAVANA

No município de Viena, Estado de Virginia, Estados Unidos, que possui 7.500 habitantes, o chefe de polícia organizou uma equipe de policiais de 10 a 16 anos. 125 meninos passaram por severo exame e receberam documentos e uniformes. A experiência deu certo: a criminalidade juvenil diminuiu rapidamente. E a polícia recebeu, recentemente, pedidos de 87 novos candidatos interessados em zelar pela cidade e prender ladrões...

*

Os ladrões de Detroit inventaram uma nova modalidade de "conto do vigário". Aparecem nas casas dos ricos declarando que elas estão ameaçadas pelos termitos. Fazem a busca e descobrem os termitos que êles próprios levam. Declaram então que podem fazer a limpeza mediante pagamento. Recebem e não fazem nada. Dessa forma, o bando já conseguiu levantar 100 mil dólares.

*

Johann Litter, recentemente preso em Hamburgo, conseguira, durante sete meses, entrar de graça em todos os teatros e cinemas com uma falsa carteira de fiscal de impostos. Na polícia, declarou-se um apaixonado pela arte e, na sua opinião, como os fiscais não se interessam por ela ocupava tôdas as noites as cadeiras que lhes eram reservadas. Johann vai ficar um ano privado dos seus teatros...

filatelia

MARIUS

CONFERÊNCIA DO PANAMÁ

Para assinalar a realização, na capital do Paraná, da Conferência dos Chefes de Estado das Repúblicas Americanas, a República do Panamá emitiu, no dia 25 de junho, uma série postal comemorativa composta de 21 selos, sendo vinte e um destinados à correspondência aérea, todos com o valôr de seis centesimos, ilustrados com a fotografia de cada um dos presidentes das 21 Repúblicas americanas. Os outros três selos da série, de valores desconhecidos ainda, apresentam: medalhão de Simón Bolivar, existente na Sociedad Bolivariana do Panamá, estátua do Libertador e Sala Bolivar, onde se realizou a primeira conferência bolivariana em 1826, que em 25 de junho foi festejado o 130.º aniversário da memorável Conferência convocada por Simón Bolivar.

NOTAS DIVERSAS

Transcorreu, no dia 18, o oitavo aniversário da criação desta crônica filatélica, iniciada no «O Jornal» em 18 de julho de 1948, onde permaneceu até 1952 quando em 4 de julho desse ano, passou a ser publicada em A NOITE.

Publicação Filatélica

Recebemos e agradecemos "No Mundo dos Selos", número 13, referente a maio, revista filatélica mensal editada em Santos, sob a direção do Sr. Manoel A. Teixeira, proprietário de casa especializada no ramo, naquela cidade paulista. Publicação ilustrada, apresentando excelente impressão, aquond un saqueado sou matéria interessante, destacando-se a reportagem de José R Antunes sôbre a "Primeira Exposição Filatélica de Lins".

Dia do Sêlo

Transcorrendo, no dia 1.º de criação do sêlo postal no Brasil, para comemorar o acontecimento histórico da filatelia nacional, será realizada na sede do Clube Filatélico do Brasil, às 20,30 horas, interessante mostra de selos do Brasil, pertencentes à magnífica coleção do Sr. Mário de Souza, residente em Recife, recentemente premiada na FIPEX. Encerrando a festividade, haverá leilão de peças e após será servido aos presentes um ponche filatélico.

"Brasil Filatélico"

Acaba de ser distribuido aos associados do Clube Filatélico do Brasil, o "Brasil Filatélico" n.º 110, correspondente ao período janeiro a março, órgão oficial da entidade, agora publicado sob a direção do veterano filatelista, coronel Euclydes Ponte, que já o dirigiu com eficiência e brilho, há alguns anos passados.

O ESPIRITO

VOCÊ NUNCA OS APANHARA' DESSE MODO, IDIOTA!
?? QUEM E' VOCÊ?
SOU OSVALDO... O JARDINEIRO DO COMISSÁRIO! HA' SEIS MESES ESPERO POR AS MÃOS EM VOCÊ - E AGORA, QUANDO O ACHO, TEMOS UM INIMIGO COMUM!
ORA, QUERO DIZER... VOCÊ E' OZZIE WILSON, O CAIXA DO...
SIM.. VOCÊ ME MANDOU PARA A PRISÃO COM AQUELES PATIFES, SEIS MESES ATRÁS! TOMEI... O EMPREGO DE DOLAN A FIM DE PODER ENCONTRAR-ME COM VOCÊ...
EH!... ESPERE!!
EU NÃO QUERO NEGÓCIO COM VOCÊ, ESPÍRITO!... CUIDE DE SI MESMO!
NÃO ATIRE! ÊLES ESTÃO SE RENDENDO!
EH!... ESPERE UM INSTANTE! PENSÁVAMOS QUE VOCÊ ERA A POLÍCIA RENDENDO-SE!
NÃO... ÊLES AINDA ESTÃO PROCURANDO VOCÊS!.. EU VIM PELA MINHA PEQUENA!... DÊ-MA!
WHAM!
ÊLE QUER A PEQUENA PÊLE! AH! AH!
BAM!
AHN!
ENTREMENTES..
AI, MEU BRAÇO!... DEVE TÊ-LO QUEBRADO! BEM, PELO MENOS, MOSTROU-ME O CAMINHO...
7

PACIFICO ★ ★ ★ Por Fola

JOE SOPAPO ★ Por Ham Fisher

SOCORRO!
B 251
QUE FOI QUE HOUVE?
NÃO PODEMOS BEBER... VI UM ANIMAL ENORME... LÁ NO RIO!
NINGUÉM À VISTA EM QUILÔMETROS!
GOSTARIA DE ENCONTRAR AQUÊLE VIGARISTA QUE NOS VENDEU ISTO!
FISHER

MULHER PANTERA ★ Por Tarpe

E' A PAN. ELA ESTÁ NESSA IDADE EM QUE AS CRIANÇAS IMAGINAM COISAS. NÃO E' NADA!
ESTARIA SONHANDO?
PARECE ASSUSTADA! PODE DEITAR-SE, ANA EU CUIDO DELA.
C-134
FICAREI SENTADA COM ELA ATÉ ADORMECER.

JANE POUCA ROUPA ★ Por Hubbard

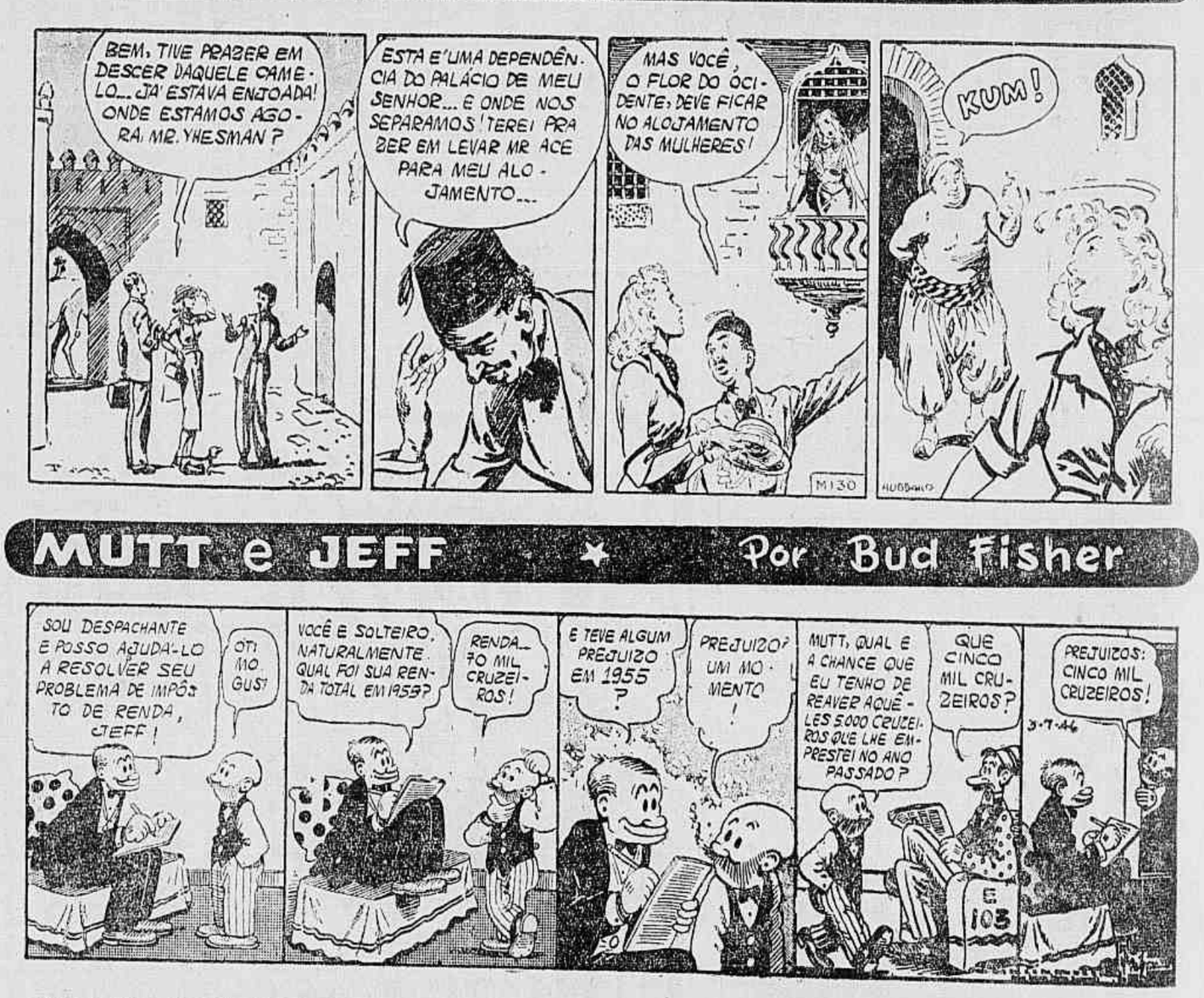
BEM, TIVE PRAZER EM DESCER DAQUELE CAMELO... JÁ ESTAVA ENJOADA! ONDE ESTAMOS AGORA, MR. YHESMAN?
ESTA É UMA DEPENDÊNCIA DO PALÁCIO DE MEU SENHOR... E ONDE NOS SEPARAMOS? TEREI PRAZER EM LEVAR MR ACE PARA MEU ALOJAMENTO...
MAS VOCÊ, O FLOR DO OCIDENTE, DEVE FICAR NO ALOJAMENTO DAS MULHERES!
KUM!
M130

MUTT e JEFF ★ Por Bud Fisher

SOU DESPACHANTE E POSSO AJUDÁ-LO A RESOLVER SEU PROBLEMA DE IMPÔSTO DE RENDA, JEFF!
OTIMO GUS!
VOCÊ É SOLTEIRO, NATURALMENTE. QUAL FOI SUA RENDA TOTAL EM 1955?
RENDA... 70 MIL CRUZEIROS!
E TEVE ALGUM PREJUIZO EM 1955?
PREJUIZO? UM MOMENTO!
MUTT, QUAL É A CHANCE QUE EU TENHO DE REAVER AQUÊLES 5.000 CRUZEIROS QUE LHE EMPRESTEI NO ANO PASSADO?
QUE CINCO MIL CRUZEIROS?
PREJUIZOS: CINCO MIL CRUZEIROS!
3-7-46
E 103

MUNDOS GEMEOS ★ O. Lebeck e A. Williams

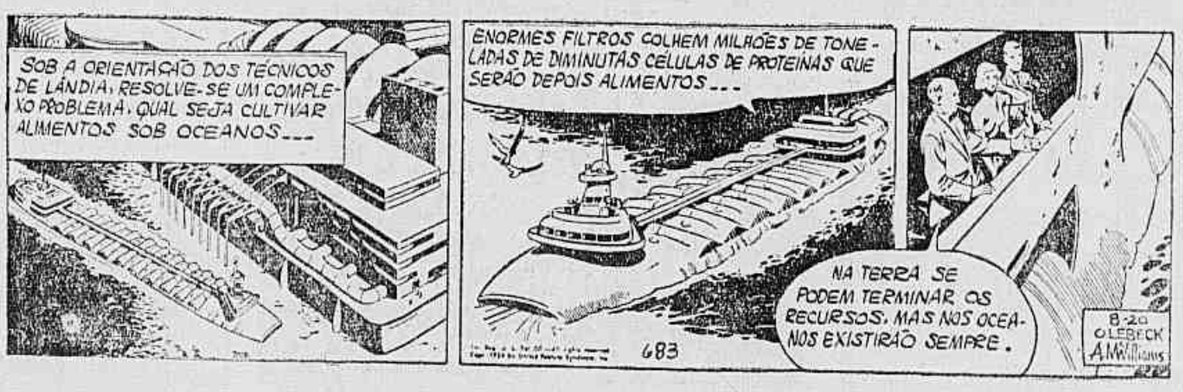
SOB A ORIENTAÇÃO DOS TÉCNICOS DE LÁNDIA, RESOLVE-SE UM COMPLEXO PROBLEMA, QUAL SEJA CULTIVAR ALIMENTOS SOB OCEANOS...
ENORMES FILTROS COLHEM MILHÕES DE TONELADAS DE DIMINUTAS CÉLULAS DE PROTEÍNAS QUE SERÃO DEPOIS ALIMENTOS...
NA TERRA SE PODEM TERMINAR OS RECURSOS, MAS NOS OCEANOS EXISTIRÃO SEMPRE.
683
8-20 O.LEBECK A.WILLIAMS

BUD FISHER
FOLA
HAM FISHER
TARPE
HUBBARD
O. LEBECK
A. WILLIAMS

EM histórietas EXCLUSIVAS PARA A NOITE

ADIL NA GAVEA DESDE ONTEM ÀS 17,35.

O "crack" nacional Adil já se encontra na Gávea alojado nas cocheiras de Cornélio Ferreira e sob os cuidados de seu treinador Manoel Branco. O vencedor de Tatan no "G. P. São Paulo" não extranhou a viagem, tendo chegado em ótimas condições. A propósito Manoel Branco comentou com o repórter: — "Se tivesse de trabalhar forte amanhã, já podia. Adil é um cavalo que se recupera com muita facilidade. Por outro lado, mesm ono carro-box, comeu tôda a ração e ainda "pediu" mais. . ." Manoel Branco, no entanto, reconhece que Adil terá pela frente o compromisso mais severo de sua campanha nas pistas

ANGEL DIAZ, O CAVALARIÇO: MANGANGÁ AINDA E' O CAVALO DOS BONS TEMPOS

Para Miguel Angel Dias não há coisa melhor no mundo do que escovar Mangangá. O cavalariço do grande campeão morre de amores pelo alazão e o trata como se fosse um animalzinho doméstimo, dando-lhe refrigerantes e balinhas de açúcar... Miguel e Mangangá dão-se às mil maravilhas. Desde três anos atrás, quando travaram contato. Nunca se separaram. O Miguel segue o Mangangá seja nas viagens ao Brasil, como nas atuações no Uruguai e conta as vitórias do filho de Gulftream com o entusiasmo de um pai que fala das façanhas de um filho.

Acompanha há Três Anos o Grande Campeão Argentino e só Ficou Triste Uma Vez... — Assombrosa a "Passada" Dos 2.000 Metros

O repórter de A NOITE encontrou, ontem, pela manhã, nas cocheiras de Gabino Rodriguez, onde se acha alojado o vencedor do Grande Prêmio Brasil do ano passado, o Miguel a dispensar cuidados especiais ao Mangangá. Esperou que o "lad", ou o "peon", como dizem no Prata, terminasse a tarefa, para ouvi-lo sôbre o craque.

Miguel Angelo sentou-se a nosso lado, saboreou um bom cafezinho preparado por D. Olivia, a espôsa de "Don" Gabino e nos disse:

— Mangangá ainda é o cavalo dos bons tempos. Recuperou-se inteiramente e anda contente como um potrinho de dois anos Aliás, sempre me deu satisfação, a não ser num dia...

— Quando, Miguel?

— Na última vez em que correu, quando chegou em quarto lugar para Montmartre e Niño Luiz, mas, confesso, não esperava muito do cavalo naquela tarde, porque Mangangá não estava no "último furo". Vinha de um repouso para ligeira cura e não foi exigido nos exercícios, o que no lhe permitiu chegar a carreiras nas condições que desejava "Don" Bernardo Callejas. E os outros andavam "retosando"...

— Quer dizer que agora está tudo azul?

— Azul sim, senhor! Vai correr muito. Fazer a carreira que sabe!

— Lá na Argentina floreou bem?

— Muito bem. Assombrou em San Isidro, com 123" para os 2.000 metros e, ainda, na areia, com 71" 4/5 numa aprtida de 1 200 metros...

— Vamos sair para outra, então?

— Se Deus quiser. Levo muita fé no cavalo. E pôsso garantir que êle saberá corresponder a minha expectativa! Mangangá não me angana...

Betting-Duplo Acumulado

Cr$ 202.812,00

Para a reunião de amanhã, 5.ª feira, está acumulado o Betting-Duplo, na importância de Cr$ 202.812,00.

OUTRAS NOTÍCIAS SÔBRE TURFE, NA 5.ª PAG. DÊSTE CADERNO

PROGRAMA E INFORMES PARA AMANHÃ

1º PAREO — 1.400 METROS — RECORDE: PIRUETA, 85"3/5 — PR: 1º 70.000,00; 2º 21.000,00; 3º 10.500,00 — LARG. AS 13,40 HS:

ANIMAIS	kg	Jóqueis	St.	Treinadores	Ult. "performance"	Dist.	Tempo	Raia	POSSIBILIDADES
1—1 Tell	56	L. Diaz	7	E. Morgado	2º para Bill	1000	63"	A.P.	Estado excelente. Pode ganhar
" Guajará	56	J. Tinoco	15	L. Ferreira	5º para Paulin	1400	87"1/5	A.L.	Reaparece muito bem. Chance
2 Locatario	56	N. Pereira	11	A. Feijó	4º para Bill	1000	63"	A.P.	Fraco no tropel. Só como azar
2—3 Rembrandt	56	J. Portilho	9	J. S. Silva	2º p/Rei do Nord.	1400	89"	A.M.	Aprontou a contento. P. vencer
4 Bomarchueco	56	D. Moreira	10	P. Silva	6º para Bill	1000	63"	A.P.	Seu est. é regular. C. azar serve
5 Odraco	56	Js. Baffica	14	M. Oliveira	5º para Lorient	1400	91"	A.P.	Estão lev. de "barbada". Será?
6 Illi	56	D. Moreno	2	W. Costa	7º para Bill	1000	63"	A.P.	Turma forte p. êste. N. gostamos
3—7 Hospodar	56	J. Baffica	17	M. Mendes	4º p/Rei do Nord.	1400	89"	A.M.	Muito cuidado com êste. L. fé
8 Oedro	56	P. Coelho	8	F. Schneid.	9º para Breville	1500	96"4/5	A.U.	Fraco corredor. Achamos difícil
9 Rio Negro	56	O. Ulloa	3	E. Freitas	2º para Tento	1300	81"3/5	A.U.	Volta bem preparado e há fé
" Rob Roy	56	A. Cardoso	1	Idem	ESTREANTE	—	—	—	Vai deb. com sob. exercicio
4-10 Apetrecho	56	Não corre	6	C. Pereira	5º para Traquete	1000	65"	A.P.	Não correrá
11 Titio	56	A. G. Silva	12	S. Freitas	3º para Bill	1000	63"	A.P.	Atrav. boa fase. V. alg. poules
12 Rimbaud	56	A. Xavier	5	A. J. Mart.	ESTREANTE	—	—	—	Percurso do seu agrado. Chance
" Estudantil	56	V. Pinheiro	4	Idem	ESTREANTE	—	—	—	O comp. é melhor. Só como azar

Pelo trabalho: REMBRANDT — Pelo retrospecto: TELL — Pode estourar: RIO NEGRO —— Nosso indicado: TELL —— Dupla 12.

2º PAREO — 1.400 METROS — RECORDE: PIRUETA, 85"3/5 — PR: 1º 60.000,00; 2º 18.000,00; 3º 9.000,00 — LARG. AS 14,05 HS:

ANIMAIS	kg	Jóqueis	St.	Treinadores	Ult. "performance"	Dist.	Tempo	Raia	POSSIBILIDADES
1—1 Graná	58	J. Portilho	2	A. Morales	1º para Miss Cotia	1300	84"2/5	A.P.	Cada vez melhor e tem chance
2—2 Alhandra	58	D. Silva	1	L. Ferreira	6º para Graná	1300	84"2/5	A.P.	Aprontou m. bem e poderá venc.
3—3 Piracema	52	I. Amaral	6	E. Freitas	4º para Graná	1300	84"2/5	A.P.	Fraca na turma. Só como azar
4 Nega Fulô	50	M. Alves	3	W. Costa	5º para Graná	1300	84"2/5	A.P.	Forç. a turma. Não acreditamos
4—5 Miss Cotia	54	D. Moreno	7	E. Caminha	2º para Graná	1300	84"2/5	A.P.	Apresentou m. e contam ganhar
" Bagatelle	50	N. C. Per.	5	Idem	10º para Ercia	1500	98"	A.L.	Chov. sua chance aumentará
" Hollands	50	J. Baffica	4	Idem	3º para Graná	1300	84"2/5	A.P.	Nesta turma p. deverá pretender

Pelo trabalho: GRANA' — Pelo retrosepecto: ALHANDRA — Pode estourar: MISS COTIA —— Nossa ind: GRANA' —— Dupla 12.

3º PAREO — 1.300 METROS — RECORDE: FARINELLI, 79"3/5 — PR: 1º 60.000,00; 2º 18.000,00; 3º 9.000,00 — LARG. AS 14,30 HS:

ANIMAIS	kg	Jóqueis	St.	Treinadores	Ult. "performance"	Dist.	Tempo	Raia	POSSIBILIDADES
1—1 Silis	52	M. Alves	11	C. Cabral	2º para Hamptonia	1200	79"2/5	A.P.	Trabalhou bem e é a fôrça. Daí...
" Sica	58	L. Lins	4	Idem	5º para Labelle	1400	91"	A.U.	Regula com a comp. Chance
2 Igia	52	O. Rosalvo	14	M. Oliveira	9º para Icy Rock	1400	90"3/5	A.L.	Fraca p. o tropel. Não gostamos
3 Habilla	52	N. C. Per.	12	R. Freitas	7º para Suely	1200	77"	A.U.	Outra que p. deverá pretender
2—4 Rubi Cachá	58	J. Portilho	15	A. Feijó	2º para Icy Rock	1400	90"3/5	A.L.	Estão lev. de "barbada". Ôlho
5 Sans Gène	58	A. Marçal	8	J. W. Viana	6º para Fairy Tale	1200	81"1/5	A.P.	Seu estado é regular. No placê...
6 La Reine	58	D. Moreno	9	E. Caminha	5º para Hamptonia	1200	78"2/5	A.P.	Prog. algo. Vale umas poules
" Hulha Branca	58	A. Reis	2	Idem	6º para Thebas	1500	96"	A.M.	Reg. com a companheira. Daí...
3—7 La Pyramide	58	C. Morgado	10	J. P. Gomes	ESTREANTE	—	—	—	Vem prep. de S. Paulo. Cuidado
8 Dumba	58	A. Nasc.	6	A. Moreira	8º para Fairy Tale	1200	81"1/5	A.P.	Bast. veloz e poderá assustar
9 Léa	52	J. Baffica	7	G. Feijó	3º para Thebas	1500	96"	A.M.	Forç. a turma. Não cremos
" Memoria	56	D. Moreira	5	Idem	ESTREANTE	—	—	—	Bem situada no parc. Chance
4-10 Sépia	52	R. Garcia	13	C. Ribeiro	7º para Iy Rock	1400	90"3/5	A.L.	Trabalha bem mas não confirma
11 Hereuse	58	B. Alves	1	M. Mendes	13º para Hamptonia	1200	79"2/5	A.P.	Reap. bem preparada. Ôlho
" Comedienne	52	C. Paranhos	16	Idem	8º para Icy Rock	1400	90"3/5	A.L.	Fraca para o tropel. N. gostamos
" Inefavel	58	V. Pinheiro	3	Idem	ESTREANTE	—	—	—	Possui soberbo trab. Cuidado!

Pelo trabalho: LA PYRAMIDE — Pelo retrospecto: SILIS — Pode estourar: HEREUSE — Nossa indicada: SILIS — Dupla 13.

4º PAREO — 1.900 METROS — RECORDE: ZORRO, 115 — PR: 1º 70.000,00; 2º 21.000,00; 3º 10.500,00 — LARG. AS 15,00 HORAS:

ANIMAIS	kg	Jóqueis	St.	Treinadores	Ult. "performance"	Dist.	Tempo	Raia	POSSIBILIDADES
1—1 Milico	60	D. Silva	9	L. Ferreira	3º para Fellow	1200	73"1/5	A.M.	Volta bem preparado. Pode venc.
2 Ardoroso	52	J. Baffica	8	G. Feijó	ESTREANTE	—	—	—	Ap. regular. Como azar serve
3 Fisica	58	S. França	5	A. Corrêa	6º para Mojica	1200	76"4/5	A.M.	Estão lev. de "barbada". Ôlho
2—4 Mandaguaçu	60	V. Pinheiro	4	M. Mendes	ESTREANTE	—	—	—	Exercício soberbo. Pode ganhar
5 Régio	52	J. Portilho	3	W. Allano	8º para Mon Tresor	1800	116"4/5	A.L.	Pouco d. almejar. Só como azar
6 Januario	54	A. Reis	10	O. Lopes	9º para Mon Tresor	1800	116"4/5	A.L.	Muito escondido. Cuidado c. êle
3—7 Rapineiro	56	C. Morgado	2	J. P. Gomes	3º para Refem	1500	99"3/5	A.P.	Exercício agradou. Tem chance
8 Banki	60	H. Lima	14	R. Freitas	4º para ourados	1300	80"3/5	G.M.	Corre menos na areia. Azarão
9 Nuvem Azul	54	Não corre	7	F. Marussi	3º para Ercia	1500	98"	A.M.	Não correrá
10 Igaratá	56	Não corre	13	F. Schneid.	6º para Ercia	1500	98"	A.M.	Não correrá
4-11 Garbo	54	Não corre	12	A. Barbosa	4º para Fellow	1200	73"1/5	A.M.	Não correrá
12 Quartzo	52	M. Alves	11	C. Ribeiro	4º para Nassau	1500	96"3/5	A.M.	Bem melhor agora. Boa poule
13 Fearless	58	Js. Baffica	1	E. Caminha	11º para Nassau	1500	96"3/5	A.M.	A dist. agora é do seu agrado
" Garka	52	N. C. Per.	6	Idem	2º para Ercia	1500	98"	A.M.	Perdeu uma corrida inc. Daí...

Pelo trabalho: MANDAGUAÇU — Pelo retrospecto: MILICO — Pode estourar: GARKA —— Nosso ind: MILICO —— Dupla 12.

5º PAREO — 1.500 METROS — RECORDE: JONLE, 92"1/5 — PR: 1º 65.000,00; 2º 19.500,00; 3º 9.750,00 — LARGADA AS 15,30:

ANIMAIS	kg	Jóqueis	St.	Treinadores	Ult. "performance"	Dist.	Tempo	Raia	POSSIBILIDADES
1—1 Fairy Tale	56	F. Irigoyen	6	A. Rosa	1º p/ Mistinguette	1600	102"	A.U.	O estado é ótimo e poderá rep.
" Thebas	52	J. Portilho	7	Idem	1º para Siva	1500	96"	A.M.	A comp. está melhor. Daí...
2—2 Mistinguette	52	J. Tinoco	9	A. Morales	1º para Hamptonia	1500	95"1/5	A.P.	Corre m. na areia. M. assim...
3 Icy Rock	50	M. Alves	3	J. Morgado	1º para Rubi-Cachá	1400	80"3/5	A.L.	Venceu m. bem e poderá repetir
3—4 Capricieuse	56	G. Massoli	2	A. Rostow.	ESTREANTE	—	—	—	Estão caprichando c. esta. Daí...
5 Ogivinha	56	A. Marçal	8	J. W. Viana	4º p/ Mistinguette	1500	95"1/5	A.P.	No m. de sua forma. Pode venc.
6 Husa	52	I. Amaral	5	M. Mendes	5º para Fairy Tale	1600	102"	A.U.	Aprontou a cont. e tem chance
4—7 Hamptonia	52	O. Ulloa	1	E. Caminha	2º p/ Mistinguette	1500	95"1/5	A.P.	Vai leve e p ganhar. Há fé
8 Iritaca	58	B. Castro	4	N. Attianesi	3º p/ Mistinguette	1500	95"1/5	A.P.	Apr. melhoras e g. do percurso
9 Inaúna	52	O. Rosalvo	10	M. Oliveira	6º p/ Mistinguette	1500	95"1/5	A.P.	Fraca no tropel. N. acreditamos

Pelo trabalho: HAMPTONIA — Pelo retrospecto: F. TALE — Pode estourar HUSA — Nossa ind: HAMPTONIA — Dupla 14.

6º PAREO — 1.500 METROS — REC: JONLE, 92"1/5 — PR: 1º 60.000,00; 2º 18.000,00; 3º 9.000,00. (Betting) — LARG. AS 16,00:

ANIMAIS	kg	Jóqueis	St.	Treinadores	Ult. "performance"	Dist.	Tempo	Raia	POSSIBILIDADES
1—1 Quissamã	54	O. Ulloa	2	E. Freitas	4º para Lapacho	1300	84"3/5	A.L.	Reap. em turma do seu agrado
" Queixume	54	Não corre	9	Idem	4º para Guerreiro	1600	99"4/5	A.L.	Não correrá
2 Dux	54	A. Reis	18	R. Barbosa	13º para Sucesso	1400	89"	A.P.	Pouco deverá pretender. Difícil
3 Sea Prince	54	A. Marçal	15	I. Moraes	11º para Bomarsol	1300	83"3/5	A.P.	Fraco para o tropel. Não gost.
2—4 Sucesso	58	L. Lins	6	E. Morgado	1º para Kibar	1400	89"	A.P.	Continua m. bem e poderá venc.
5 Bagé	58	V. Pinheiro	19	G. Feijó	3º para Fabiam	1500	95"	A.L.	Bast. preparado e é perigoso
6 Arandú	54	J. Portilho	5	A. Feijó	1º para Obreiro	1300	82"4/5	A.L.	Estão lev. de "barbada". Será?
7 Jerry	60	D. Moreno	10	W. Costa	6º para Romanelo	1300	82"1/5	G.M.	Havia fé e falhou. Boa poule
3—8 Kibar	54	A. G. Silva	12	S. Freitas	2º para Sucesso	1400	89"	A.P.	Bem no perc. e esp. ganhar
9 Seu Julio	54	Om. Reichel	11	A. Corrêa	3º para Bagé	1400	90"	A.U.	Turma "indigesta" para êste
10 Farsista	54	B. Alves	4	M. Mendes	8º para Hallaõ	1200	78"	A.P.	Está para "estourar". M. cuidado
11 Minopigro	54	H. Lima	16	C. Pereira	9º para Romanelo	1300	82"1/5	G.M.	Pouco melhorou. Não cremos
" Haiti	56	P. Labre	1	D. Cassas	10º para Sal Amargo	1900	230"3/5	A.P.	Bem prep. e gosta do percurso
4-12 Oviedo	56	N. Pereira	14	S. D'Amore	ESTREANTE	—	—	—	Vai deb. com soberbo apronto
13 El Indio	60	N. C. Pereira	7	E. Caminha	7º para Sucesso	1400	89"	A.P.	Soberba forma e poderá ganhar
14 Doutorzinho	58	O. Moura	3	S. Morales	9º para Sucesso	1400	89"	A.P.	Esperam melhor corrida dêste
15 High Red	54	M. Alves	8	M. Salles	13º para Romanelo	1300	82"1/5	G.M.	Está b. mas correndo pouco
" First Love	60	J. Martins	13	Idem	5º para Romanelo	1300	82"1/5	G.M.	Na raia pesada pode ser

Pelo trabalho: QUISSAMA — Pelo retrospecto: EL INDIO — Pode estourar: BAGE' — Nosso indicado: QUISSAMA — Dupla 14.

7º PAREO — 2.200 M — REC: TORPEDO, 138" — "EMISSORA CONTINENTAL": 80.000,00; 24.000,00; 12.000,00. (Bet.). AS 16,35:

ANIMAIS	kg	Jóqueis	St.	Treinadores	Ult. "performance"	Dist.	Tempo	Raia	POSSIBILIDADES
1—1 Kayak	58	F. Irigoyen	9	D. Ferreira	5º p/Mister Guri	2000	128"2/5	A.P.	Vem prep. de S. Paulo. D. vence.
2 Neon	60	D. Moreira	10	W. T. Souza	6º para Revoltado	1900	122"3/5	A.L.	Chov. a sua chance aumentará
3 Spitfireson	54	J. Portilho	12	I. Moraes	6º para Quiroga	1400	89"3/5	A.M.	Nesta turma "vai apanhar boné"
2—4 M. Vernon	58	H. Lima	13	J. Lourenço	2º para Revoltado	1900	122"3/5	A.L.	Anda m. bem e gosta do perc.
5 Fedro	58	G. Massoli	3	J. P. Gomes	5º para Zarik	1500	96"2/5	A.P.	Exercício bom. Poderá ganhar
6 Quintero	54	V. Pinheiro	11	G. Feijó	1º para B. Prince	1400	90"	A.P.	Nesta turma deverá ag. a vez
3—7 Revoltado	58	N. C. Pereira	8	R. Barbosa	1º para M. Vernon	1900	122"3/5	A.L.	Bem situado no perc. Cuidado
8 Eônio	56	J. Baffica	5	E. Caminha	3º para Revoltado	1900	123"3/5	A.L.	Fraco no tropel. Não gostamos
" Lafogata	54	A. Reis	7	Idem	8º para Revoltado	1900	123"3/5	A.L.	Reg. com o companheiro. Daí...
4—9 Ilhéo	56	F. Madalena	2	M. Canelo	ESTREANTE	—	—	—	Bast. escondido mas anda bem
10 G. Sanders	56	A. Cardoso	4	A. Corrêa	3º para Revoltado	1900	123"3/5	A.L.	Uma "bala" e poderá assustar
11 Zig-Zag	52	A. G. Silva	1	M. Raphael	4º para Revoltado	1900	123"3/5	A.L.	Mantém seu estado. No placê...
" Aboy	54	I. Amaral	6	Idem	2º para G. Sanders	1600	103"1/5	A.U.	Reap. bem preparado. Chance

Pelo trabalho: KAVAK — Pelo retrospecto: M. VERNON — Pode estourar: REVOLTADO — Nosso indicado: KAYAK — Dupla 12.

8º PAREO — 1.300 METROS — RECORDE: FARINELLI, 79"3/5 — PR: 1º 60.000,00; 2º 18.000,00; 3º 9.000,00. (Bet.) — AS 17,10 HS:

ANIMAIS	kg	Jóqueis	St.	Treinadores	Ult. "performance"	Dist.	Tempo	Raia	POSSIBILIDADES
1—1 John Fox	56	A. Nahid	13	A. Neves	3º para Bebeto	1300	81"1/5	A.M.	Aprontou muito bem e é a fôrça
2 Chaco	52	D. Moreno	1	E. Caminha	7º para Spitfireson	1200	79"2/5	A.P.	Seu exercício foi regular. Daí...
3 Sardo	52	Não corre	8	M. Salles	16º para Bebeto	1300	81"1/5	A.P.	Não correrá
4 Frade	60	V. Pinheiro	12	G. Feijó	9º para B. Calada	1800	111"2/5	G.M.	Pelo trab. apresentado perigoso
5 Tio Pepito	58	J. Portilho	2	B. Carvalho	3º para Quintero	1400	90"	A.P.	Anda "tinindo" e lev. fé. Daí...
6 Bebeto	60	Excluido	3	P. Morgado	1º para Segrel	1300	81"1/5	A.M.	Excluido do páreo
7 Querelante	52	L. Lins	14	C. Tourinho	7º para Spitfireson	1400	91"	G.U	Fraco para a turma. Difícil
8 B. Prince	60	A. G. Silva	10	Fd. Cout.	14º para Bebeto	1300	81"1/5	A.M.	Tem a seu favor o perc. Daí...
9 Embrulhão	58	P. Labre	15	D. Cassas	15º para Bebeto	1300	81"1/5	A.P.	Apr. bom exercício. Tem chance
Pandeiro	56	Não corre	4	F. Schneid.	8º para Bebeto	1300	81"1/5	A.P	Não correrá
Bolonha	54	J. Ramos	11	Idem	1º para Admiravel	1300	84"4/5	A.M	Nesta t. deverá aguardar vez
Soluvel	58	J. Graça	9	P. Rosa	12º para Bebeto	1300	81"1/5	A.P.	Outro que anda bem e t. chance
Segrel	54	A. Cardoso	6	F. Martussi	2º para Bebeto	1300	81"1/5	A.M.	No m. de sua forma. P. ganhar
Helix	56	R. Garcia	5	M. Mendes	5º para Bebeto	1300	81"1/5	A.M.	Bastante veloz e levam fé
" Olenewa	58	A. Reis	7	Idem	5º para Furona	1400	91"3/5	A.U.	Subiu de turma. Só como azar

Pelo trabalho: SEGREL — Pelo retrospecto: JOHN FOX — Pode estourar: TIO PEPITO — Nosso indicado: SEGREL — Dupla 24.

JOCKEY CLUB BRASILEIRO

GRANDE PRÊMIO BRASIL

DOMINGO, 5 DE AGÔSTO DE 1956

AVISO AOS SÓCIOS

1 — **CARTEIRAS DE IDENTIDADE — A Diretoria prevendo a concorrência que se dará por ocasião do "Grande Prêmio Brasil", com a decisão do 2º "Sweepstake" de 1956 solicita aos seus prezados consócios a prova de qualidade de sócio, quando fôr pedida.**

2 — **TRIBUNA SOCIAL — Os Srs. sócios poderão obter ingressos especiais para convidados seus, mediante a contribuição de Cr$ 300,00 por pessoa.**
Esses ingressos serão encontrados à disposição dos Srs. sócios, devidamente rubricados, na Tesouraria do clube, de 12 às 18 horas a partir do dia 30 de Julho.

3 — **ALMOÇO NO HIPÓDROMO — Para melhor regularidade do serviço e com a devida antecedência, serão encontrados em poder do Sr. Alcides Machado na sede do clube, os "tickets" relativos à reserva de mesas para o almôço no Hipódromo ao preço fixo de Cr$ 400,00 por pessoa, havendo necessidade de obtenção dos respectivos ingressos para os convidados dos Srs. sócios.**

4 — **SÓCIOS ESPORTIVOS — O sócio esportivo, que esteja quites, poderá fazer-se acompanhar de sua espôsa, sem necessidade de contribuição suplementar.**

5 — **TRIBUNA OFICIAL — (Varanda superior da Tribuna Social) — A tribuna será destinada aos Srs. Presidente da República, Ministros de Estado e às demais altas autoridades da República e, bem assim, dos Embaixadores, Ministros e Encarregados de Negócios estrangeiros, delegados das sociedades congêneres, diretores e membros dos Conselhos Consultivo e Fiscal do Jockey Club Brasileiro.**

AVISO AO PÚBLICO

PREÇO DOS INGRESSOS DO DIA DO "GRANDE PRÊMIO BRASIL"

TRIBUNAS ESPECIAIS: Cavalheiro, Senhora ou menor .... Cr$ 25,00

TRIBUNA POPULAR: Cavalheiro, Senhora ou menor .... Cr$ 5,00

Para a venda de ingressos o Jockey Club Brasileiro terá os portões do Hipódromo abertos, no dia 5 de agôsto, a partir das 8 horas.

Rio de Janeiro, 30 de Julho de 1956

LUIZ PINHEIRO GUIMARAES
1.º Secretário

CRONICA DE TURFE

MOSAICO

Agradou plenamente a cátedra o campo do G.P. "Brasil", o menor de todos nos 24 anos de sua realização. Compreenderam, afinal, os proprietários, que é bobagem inscrever um animal sem "chance", atirando fora o dinheiro da inscrição, além de prejudicar o lado esportivo da competição. Na realidade, ainda houve uma inscrição mal feita: a de Silvanesco. Tècnicamente, deveriam correr apenas Mangangá, Adil, Timão, Tatan, Nino Luiz, Dhanous e Sancy. Contudo, a exceção não chegou a prejudicar o campo. E sem percalços sem trancos e fechadas, sem disparadas de "out-siders", iremos assistir no domingo a um espetáculo inesquecível. Fervem os comentários na cidade inteira e o favorito do público desde já é Mangangá, que no ano passado deu uma demonstração positiva de classe. Parece que Timão será um grande azar, pois seu trabalho, embora suave, não chegou a convencer. Como, porém, o tríplice-coroado não costuma dar trabalhos, é possível que melhore em corrida.

Não está mais garantido nas estatísticas o pernambucano Manoel Bezerra da Silva, que até há pouco tempo parecia absoluto entre os profissionais das rédeas. Surgiu José Portilho para ameaçar-lhe sèriamente a posição. O freio mineiro obteve esta semana sete triunfos e durante todo o mês de agôsto terá possibilidades de descontar a vantagem que leva o lider, suspenso até 9 de setembro. Teremos, assim, mais uma emoção na Gávea.

Não foram muito numerosas as inscrições de animais paulistas nas corridas desta semana, como acontece todos os anos. Mas as "bombas paulistas" costumam explodir quando menos se espera e é bom estar de ôlho nos egressos de idade-Jardim. Os programas saíram bem equilibrados, com inscrições suficientes para disputas interessantes.

A atração maior da sabatina é o handicap especial em 2.400 metros, com 300 mil cruzeiros de dotação reunindo quinze inscrições, a maioria dos que fugiram do "Brasil". Canaletto aparece como fôrça, mas Halte-lá, Indócil e Leocádia, todos de São Paulo, são também concorrentes sérios.

BIAS

JOCKEY CLUB BRASILEIRO

HORARIO PARA VENDA DE ACUMULADAS, BETTINGS E CONCURSOS NA SEMANA DO GRANDE PRÊMIO BRASIL

CIDADE (Rua do Carmo, 37/39) HOJE: das 13 às 22 horas.

QUINTA-FEIRA e SÁBADO: Inicio às 8 horas. Fechamento dos portões e encerramento das apostas do 1.º páreo, uma hora e trinta minutos antes da realização do páreo.

SEXTA-FEIRA: das 13 às 22 horas.

SÁBADO A NOITE: das 17 às 22 horas.

HIPÓDROMO — HOJE, SEXTA-FEIRA E SÁBADO A NOITE: das 19 às 22 horas.

QUINTA-FEIRA E SÁBADO: a partir das 8 horas.

DOMINGO — Não haverá, na manhã dêsse dia, venda externa de acumuladas, bettings e concursos. As bilheterias do Hipódromo serão abertas às 8 horas.

NA "BATIDA" DO CRONÔMETRO...

JULIO DE AQUINO

1.º PAREO

GUARAJA', com J. Tinoco, floreou muito suave a distancia de 1400 metros, registrando 97"1/5, deixando reguiar impressão pela sua desenvoltura final. Anda em boas condições de preparo e serve como excelente ajuda para o seu companheiro Tell. LOCATARIO, com Lins, floreou facilmente na manhã de domingo os 1400 metros, tendo gasto 93", com ação que nos agradou. Melhorou após a corrida de domingo ultimo e, nesta oportunidade, pode fazer sua a vitória. REMBRANT, com P. Labre, marcou para os últimos 1300 metros do exercício a marca de 86"3/5, correndo bem. Rembrant se encontra em ótimas condições de treino e vem de perder uma corrida incrivel para o Rei do Nordeste. Agora, melhor conduzido, pode fazer sua a vitória. ODRACO, com Baffica, registrou para os 1400 metros o tempo de 92"3/5, correndo regularmente. ROB ROY, com Ulloa e RIO NEGRO, com Caceres, juntos, trabalharam a distancia de 1400 metros em 91"1/5, levando a melhor o pilotado de Ulloa, que nos metros finais livrou pescoço sobre Rio Negro. Bob Roy é um animal corredor, mas tem baldas; é meio "manhoso", mas se quiser, correr, não tem para quem perder nesta turma.

2.º PAREO

GRANA' com J. Portilho, floreou facilmente a distancia de 1400 metros, registrando o tempo de 93"1/5, com ação final bastante desenvolta. Mantém ótimas condições de treino e tem grande "chance" de fazer sua a vitória. ALHANDRA, com Dalcino, passou os 1400 metros de "carreirão", fazendo 97", sem empregar-se a fundo. Sua forma é das melhores e nesta carreira será conduzida pelo joquei que a entende. Muita "chance", pois. PIRACEMA, com Aquino, sem causar muito boa impressão, passou os 1300 metros em 86"3/5, correndo firme mas sem reservas finais. Como vai favorecida no pêso, é possível que consiga obter uma boa colocação; todavia, não é "barbada". NEGA FULO, com M. Alves, passou os 1400 metros em 93"2/5, correndo firme e deixando regular impressão. MISS COTIA, com um lad, vindo de mais longe, registrou para os 1200 finais o tempo de 79"3/5, correndo regularmente. Já sabemos que êste animal não costuma fornecer exercícios bons, daí têrmos reservas sôbre sua "chance" nas corridas onde toma parte. HOLLANDS, com Baffica, vindo de mais distancia, passou os 1000 finais em 67"3/5, correndo bem e deixando boa impressão sobre sua forma. A turma é que reputamos um tanto forte para seus recursos.

3.º PAREO

SICA, com O. Moura, marcou para seu exercício na distancia de 1300 metros o tempo de 85", correndo firme e agradando. Reforça muito o número um, pois sua companheira Silis, vem de boa corrida, perdendo para a égua Josephina. IGIA, com Josemar Baffica, registrou para a distancia de 1300 metros a marca de 84"3/5, correndo firme e demonstrando que vai reaparecer em perfeitas condições de treino. Como azar, é dos melhores nêste páreo. RUBI CACHA' com Lins, passou os 1300 metros em 85"3/5, correndo bem e arrematando o exercício com algumas sobras. Sua forma é perfeita e, a nosso ver, é a mais forte rival da parelha número um. COMEDIENNE, com B. Alves, passou os 1300 em 88", correndo firme mas sem muitas sobras.

4.º PAREO

MILICO, com Tavares, passou de "carreirão" os 1500 metros, tendo registrado a modesta marca de 102", com muito boa desenvoltura. Melhorou seu estado de treino e volta a correr em condições de fazer sua a vitória. FISICA, com S. França, registrou para seu exercício na distancia de 1600 metros a marca de 109"1/5, finalizando com regular disposição. Apesar de não nos ter agradado, dizem alguns "sabidos" que vai correr com grande "chance" de vitória. Será?... GARBO, com um lad, registrou para seu floreio nos 1600 metros o tempo de 108" 3/5, correndo firme e com boa disposição nos metros finais. Apesar de se encontrar em ótimas condições de treino, a distancia da prova contraria suas pretenções. Fosse menor o percurso, não teriamos duvidas que, no final, estaria lutando pela vitória. FEARLESS, com J. Portilho, sem agradar, passou os 1600 metros em 108"3/5; até o presente, não disse ao que veio.

5.º PAREO

FAIRY TALE, com A. Rosa, floreou os 1500 metros em 98"3/5, demonstrando encontrar-se em excelentes condições de treino. E' uma das fôrças, e a nosso ver, vai vender muito caro a derrota. THEBAS, com Irigoyen, registrou para os 1500 metros a marca de 100", correndo regularmente. Sua companheira é melhor. ICY ROCK, com Diaz, passou os 1300 metros em 86" 3/5, vindo de mais longe. Sua ação final foi das melhores e cada dia que se passa adquire melhor forma. E' uma grande rival da favorita Fairy Tale. CAPRICIEUSE, com G. Massoli, registrou para os 1400 metros a marca de 92"2/5, com ação final das melhores. Não conhecemos sua campanha em Cidade Jardim, mas se fôr regular, não teremos dúvidas que estará lutando pela vitória, nesta carreira. HAMPTONIA, com Baffica, passou os 1400 metros em 93", correndo firme e vindo de distancia. Mantém a forma da sua última corrida quando não correspondeu plenamente. INA UNA, com Josemar Baffica, passou os 1500 metros em 99", correndo pouco. A turma é forte para seus recursos.

6.º PAREO

QUISSAMA, com um lad, e QUEIXUME, com Caceras, trabalharam a distancia de 1500 metros em 99", correndo bem e com alguma facilidade. Ambos retornam bem preparados e em condições de serem os primeiros a cruzar o disco de chegada. DUX, com um lad, registrou para os 1500 metros a marca de 101", correndo pouco e sem agradar. BAGE' com G. Almeida, passou os 1200 metros em 77"3/5, com muito boa ação final; encontra-se em ótimas condições e acreditamos que produza melhor atuação esta semana, quando melhorou seu estado le treino. Cuidado que é perigoso. SEU JULIO, com D. Moreira, registrou para os 1400 metros, a marca de 92"2/5, correndo firme e deixando impressão das melhores. Todavia, há melhores animais nesta carreira. DOUTORZINHO, correndo regularmente, registrou para os 1500 metros a marca de 101".

7.º PAREO

KAYAK, com Irigoyen, passou, de "carreirão", a distancia de 2040 metros em 140", com 108"3/5 para a derradeira milha. Voltou de São Vicente em ótimas condições de treino e com grande "chance" de fazer sua a vitória. Nesta turma não tem para quem perder. Os rivais são muito fracos. NEON, com P. Machado, registrou para os 1400 metros a marca de 93", correndo muito pouco e sem agradar. REVOLTADO, com N. Pereira, sua forma é das melhores no presente momento, floreou os 1600 metros em 107" 3/5, vindo de mais longe. Vai correr para o segundo pôsto, pois, ganhar do favorito Kayak é muito difícil. ZIG ZAG, com A. G. Silva, vindo da volta, passou os 1600 metros em 108",3/5, correndo regularmente e sem deixar muito boa impressão. ABOY, com I. Amaral, registrou para a derradeira milha a marca de 107"3/5, correndo firme e finalizando em melhores condições que seu companheiro Zig Zag. Também tem "chance" para a dupla, no caso de correr.

8.º PAREO

CHACO, com um lad, passou os 1300 metros em 86"1/5, correndo bem e apresentando algumas melhoras em sua forma. Em pista leve é inimigo, pois aos poucos vem recobrando sua antiga forma. QUERELANTE, com Caceres, registrou para os 1300 metros a marca de 85", correndo firme, mas sem poucas sobras. Melhorou e como azar é dos melhores neste páreo. BOLONHA, com um aprendiz, registrou para seu galope na distancia de 1300 metros a marca de 87", com bastante sobras. Está muito firme e pode bisar seu feito anterior. Os demais inscritos correram no último sábado no páreo vencido pelo cavalo Bebeto, entrando segundo o Segrel e em terceiro o John Fox que era depositário de muitas esperanças por parte de seus responsaveis. Com as melhoras obtidas, após a corrida de sábado, devemos considerá-lo como a fôrça dêste páreo.

O ENGENHEIRO ANTONIO LAVIOLA, CONSTRUTOR DO ESTADIO DE REMO, TIMONEIRO DA VELHA GUARDA E APAIXONADO DOS DESPORTOS NAUTICOS, CONCEDE A "A NOITE" INTERESSANTE ENTREVISTA SOBRE A LIÇÃO DOS MESTRES INGLESES

A GUARNIÇÃO DE CAMBRIDGE CONTINUA SUSCITANDO TEMAS SÔBRE O REMO

Por J. S. R.

A NOITE
Rio de Janeiro, quarta-feira, 1 de Agosto de 1956

Antonio Laviola com o reporter de A NOITE, na interessante palestra sôbre a técnica da remada em barcos "shell" à luz do estilo dos remadores de "Cambridge"

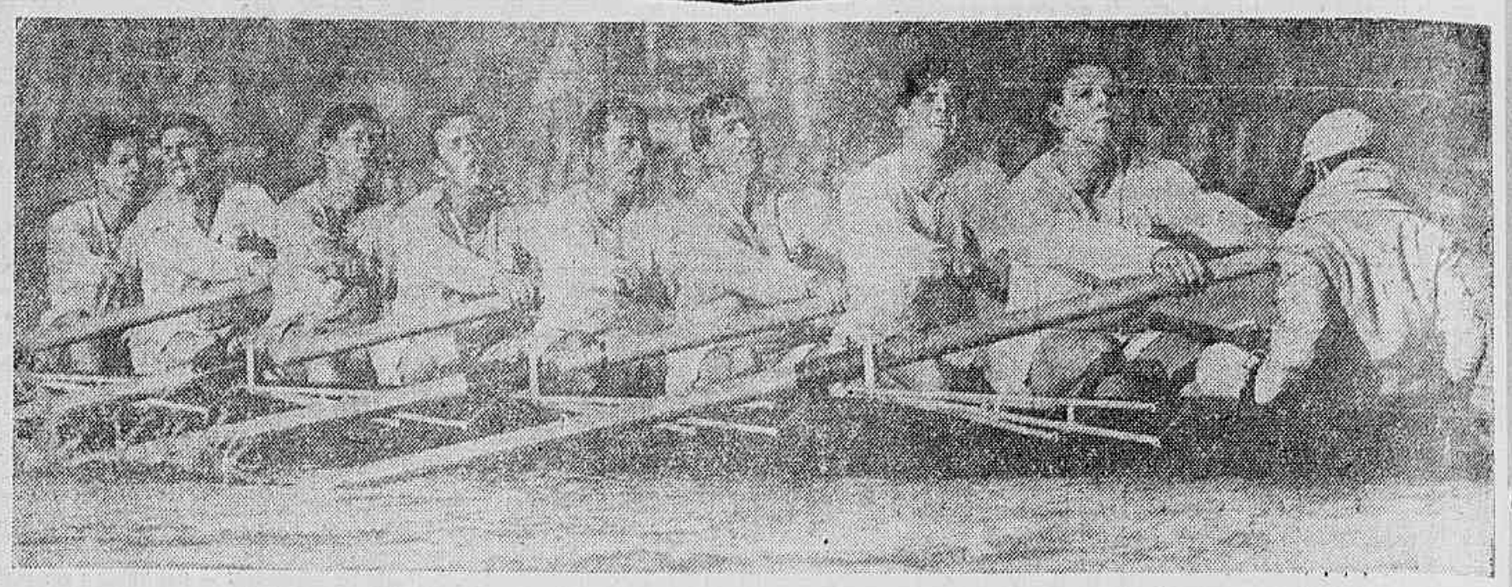

A remada inglesa é "puxada" pouco acima da linha perpendicular à forqueta até a ré. Há maior rendimento na velocidade do barco. A guarnição de "Cambridge" deixou demonstrado na prática o cálculo teórico

O engenheiro Antonio Laviola é para os desportistas o veterano nadador de estilo clássico e o timoneiro de rara habilidade que tantas brilhantes vitórias conquistou para o Clube de Natação e Regatas e para a nação e o remo do Distrito Federal. Laviola — como era mais conhecido — fêz-se engenheiro, galgou postos, graças a uma capacidade excepcional, reconhecida por colegas e superiores na órbita da administração pública. Permaneceu todavia fiel aos desportos. Deve-lhe o remo o estádio, as amplas arquibancadas da Lagoa Rodrigo de Freitas, que acaba de receber os aplausos entusiastas dos rapazes da Universidade de Cambridge acordes na excepcionalidade do aprazível local de nossa capital para as grandes competições do remo.

Justamente a propósito dêsses distintos rapazes ingleses que vieram ao Rio para a regata internacional comemorativa do jubileu o nossos confrades do "Jornal dos Sports", tivemos ensejo de ouvir o desportista Antônio Laviola, numa entrevista quase improvisada, mas de vivo interêsse.

ESTILO E TÉCNICA NO REMO

A conversa tinha avançado muito quando o repórter de A NOITE entendeu de transformá-la em entrevista. Valia a pena dar-lhe forma jornalística. Laviola com o entusiasmo que o caracteriza, não se opôs e chegou a consentir numa pôse fotográfica.

— A vitória de Cambridge vai ser mais útil ao remo do que é possível imaginar assim de momento. Foi um resultado que transcende os limites da competição e vai influir, não há dúvida, na técnica e no estilo de remada de nossos remadores.

Laviola mostra-se muito categórico e convencido quanto a êsses efeitos e com êle veteranos do remo e desportistas que o ouvem, todos entusiasmados com a elegante e eficiente remada dos ingleses de Cambridge.

— Não há como contestar ser o remo um dos desportos onde o fator ciência influi muito decisivamente na boa técnica e no estilo dos praticantes. De fato os problemas fundamentais partem de princípios de mecânica que vão influir no rendimento dos barcos. Falando linguagem mais simples, o que se deve procurar na remada é o mínimo de esfôrço e o máximo de velocidade. Foi o que vimos na remada aparentemente sem esfôrço dos britânicos. E êsse resultado, tão aplaudido, só foi conseguido, evidentemente, através de resultados de observação que os levaram a estudos e cálculos no domínio da mecânica. Veja-se em primeiro lugar a pá do remo que no barco de Cambridge é menor quase quatro centímetros que nos brasileiros.

REMADA SUPERADA

Não há dúvida que têm razão os entendidos do remo, quando afirmam estar superado o estilo "fazer" até agora utilizado por nossos remadores. Os ingleses vieram demonstrar um estilo semelhante ao "ortodoxo", mas sem disperdício de energias, graças à remada curta, longe dos exageros do remo à prôa, a que estamos habituados a vêr. Disso foi possível com o remo mais leve, a pá mais estreita, o que facilita o trabalho de alavanca nas forquetas e permite maior número de remadas por minuto.

OS BARCOS TIPO SHELL NÃO TÊM PÊSO: EXIGEM REMADAS CONTINUADAS

Laviola concluí então suas observações no campo da técnica do remo afirmando que a racionalidade da remada dos ingleses está conforme a natureza dos barcos tipo "shell", os que são utilizados nas provas clássicas e olímpicas. Diz êle, e todos o sabem, os "out-riggers" são tipos de barcos sem pêso bastante para ganhar seguimento aos menores impulsos; exigem remadas para adquirir velocidade. Daí a solução encontrada que evidentemente satisfaz à técnica e concorre para a beleza do estilo como se observou na regata internacional que acabamos de assistir, através do memorável percurso do oito universitário.

Sabemos que além de haver um de nossos clubes conseguido ficar com o barco de Cambridge, os demais clubes convencidos da eficiência da remada e do aparelhamento material observados em nossos visitantes, já se preparam a adotar as mesmas condições, que permitam o melhor aproveitamento da capacidade de seus remadores. Não é demais esperar para breve maior número de praticantes no salutar desporto, que é o remo, dado que já agora não só aos "músculosos" será possível vencer, mas também aos que com coração bastante tiveram arte e engenho no manêjo, facilitado dos remos, mesmo pouco "mucudos".

O veterano desportista — cujo ânimo e entusiasmo pelo desporto nos faz esquecer os anos passados em que o vimos com os "baldroques" das balisas de saída a dirigir guarnições vitoriosas nas renhidas provas onde já os que sabiam remar "fino" logravam vantagens surpreendentes — nos fala ainda da necessidade de aplicar nos ioles "franches", onde se iniciam os desportistas brasileiros, os princípios dos barcos "shell". Para tanto, bastará construir-lhes os carrinhos no centro dos barcos, em uma só linha e adotar uma braçadeira, de sorte a evitar o grande contraste que sofre o remador quando passa a remar nos "shell".

A conversa é longa, útil, fecunda em temas, todos de benefícios para o remo. Laviola, engenheiro ativo e devotado aos problemas públicos, como funcionário técnico de alta categoria da Prefeitura do Distrito Federal revela que há nele bem vivo o entusiasmo pelos desportos náuticos e um estudioso inteligente e culto. Mas tem outras obrigações. A palestra teve de encerrar-se.

Um iole "out-rigger" a caminho da água. A guarnição conduz o barco, cada remador ao lado de sua posição. Os caminhos numa só linha reta

A guarnição de Cambridge ao transpor a bandeira de chegada na grande regata da Lagoa Rodrigo de Freitas

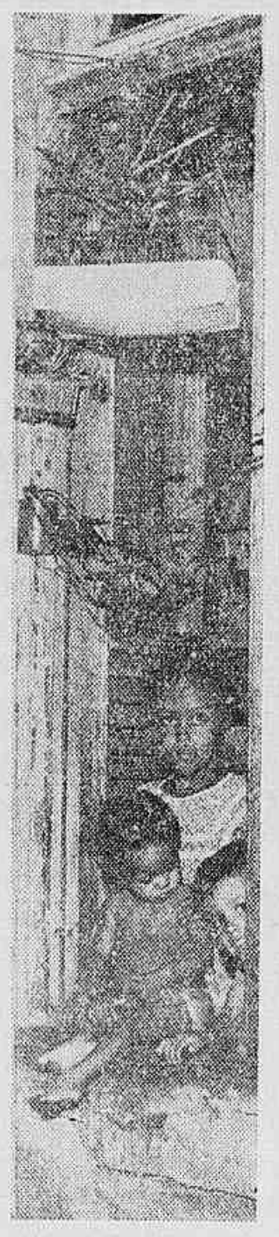

Os brasileiros estão levando a sério o compromisso de sábado com os checos, por isso Flavio Costa ordenou concentração rigorosa no hotel. No flagrante vemos o jogador Canário conversando com alguns fãs

SACO de GATOS

Theo Drummond

E vendo o Botafogo jogar no Maraca aquele torcedor experiente sentenciou, cheio de sabedoria: A única maneira de Zezé armar um time, é dar uma metralhadora de mão pra cada jogador".

★ HISTÓRIA

Programa de rádio. O rei dos velhos. O homem mais velho que se apresentasse ganhava um bruto prêmio. Na hora do programa tinha três candidatos. Cada qual mais caindo aos pedaços. O espiquer chama o primeiro e depois de uns papés pergunta-lhe o que fêz para chegar a ter vida tão longa. E o velho, com aquela voz característica: "Ah, seu espiquer, eu levo uma vida muito regrada. Não fumo, não bebo, não faço farras..." O locutor indaga-lhe a idade e o velho responde: «108 anos!» Em seguida é pôsto no trono e vem o candidato número dois que, mais ou menos, repete a mesma coisa: não fuma, não bebe, não faz farras e tem 126 anos. Vai pro trono no lugar do primeiro. Afinal aparece o terceiro candidato, cabeça branca, todo enrugado, andar trêpego, que chega ao microfone apoiado numa bengala. E o espiquer: "Muito bem, meu senhor, muito bem! Conte-nos como vive!" O candidato começa, com voz amarfanhada, a contar: "Ah, seu locutor, eu sou exatamente o contrário daqueles dois que me antecederam! Eu sempre bebi muito, fumei muito, fiz farras atrás de farras!" O espiquer faz uma pausa e lhe pergunta: «Bem, está bem, mas quantos anos o senhor tem?" O candidato respirou fundo e falou, com ar de dificuldade: "Bom, eu vô fazê trinta e sete!"

★ CONFISSÃO

E a mulher daquele jogador, profundamente perna de pau, chegou-se prá êle, olhos cheios de lágrimas, e lhe disse: "Meu bem, ainto muito, mas depois de muito pensar eu resolvi que devia confessar-lhe porque é que você êste ano foi promovido pro primeiro time..."

★ ESTATÍSTICA

De acôrdo com a estatística do jôgo Vasco x Botafogo o jovem goleiro vascaino foi empregado por três vezes durante o jôgo: a primeira aos 26 minutos do primeiro tempo quando apanhou uma bola chutada fora por Rodrigues; a segunda quando terminou o primeiro tempo, pra entregar pro juiz. Finalmente a terceira aos 44 minutos da etapa final, recebendo um passe de Beliá.

★ DESABAFO

E como dizia o Roberto Trompowsky referindo-se ao Rodrigues, Bauer e Wilson Moreira: "Há certos jogadores que, se morressem, a gente sentiria muito. Mas como permanecem vivos, ah, como permanecem vivos a gente sente muito mais!"

"ENCAÇAPOU" O JUIZ...

A PORTUGUESA DE DESPORTOS CONTRA O "SCRATCH"

Não Quer Ceder Djalma Santos Apesar do Exemplo Dos Clubes Paulistas

SÃO PAULO, 31 (Sport Press) — Pouco antes de meio-dia, de ontem, houve importante reunião na sede da Federação Paulista de que participaram representantes da C. B. D., da Federação Paulista, dos clubes e o técnico Flávio Costa.

Na reunião foram abordados os problemas e dificuldades de São Paulo, nesta altura do campeonato, reiterando os dirigentes paulistas seu empenho em cooperar da melhor forma possível para a apresentação do selecionado brasileiro, com todos seus valores, para os compromissos contra os checos. Graças à boa vontade dos paulistas foi encontrada a solução para a maior parte dos problemas.

Como não foi encontrada uma fórmula referente ao jôgo entre Portuguêsa de Desportos e São Bento, programado para domingo próximo, Djalma Santos deverá estar ausente do primeiro jôgo com os checos, isto se a Portuguêsa de Desportos não recusar a dispensa de seu jogador para que também forme entre os convocados para o primeiro jôgo.